nuestro
HOLANDO
N° 641 - Septiembre 2014 Año LVIII
Redacción: Santa Fe 2742 7° D (1425) Buenos Aires

107º Expo Rafaela

El Holando en todo su esplendor

Ademas:

Durham v.s. Goldwyn

V&J PRODUCCIONES

Como criadores
comenzamos a mostrar resultados concretos

Nuestras vaquillonas, gracias a su carga genética, crianza rústica y precocidad, muestran su adaptación al duro sistema productivo de todas las regiones lecheras del país.

En clasificación

Campeón Vaca 3 Años Junior Rafaela: **Gajc Abeja Alexander Alfonsina** y Campeón Vaca 2 Años Junior Rafaela: **Vigilancia Sanchez 6562 Windbrook**.

Además:

Conjunto Mejor Criador RC Rafaela. Formado por **RP 9269**, Rdo. Camp. Vaca 2 Años Junior; **RP 8153**, Rdo. Camp. Vaca 3 Años Junior; **RP 7217**, Rdo. Camp. Vaca 4 Años y **RP 7007**, 3º Premio Vaca 4 Años.

En producción

RP 9257
Campeón 1ª Categoría 94º
Concurso de Vacas Lecheras Rafaela
87,105 KL 3,56%GB 3,100 KGB 2,51%P 2,188 KP
496,550 puntos en 48 horas.
Expositor: La Luisa.

Rusticidad ❧ Precocidad ❧ Eficiencia

Gualeguaychu 745 (3100) Paraná Entre Ríos
Tel.: 0343 4318260 – Email: eugenia@agramin.com.ar

La Vigilancia
AGRAMIN SACMVA

Nos asociamos al productor lechero para trabajar juntos en el éxito de su proyecto sustentable

Nuestros clientes, sus necesidad y expectativas son el punto de partida de todo lo que hacemos. Tenemos la capacidad, la experiencia y un equipo de profesionales para garantizar la Producción Sustentable de hoy y de mañana.
Lo invitamos a descubrir cómo se puede ser más eficiente en la producción de su tambo y en el manejo total de la rentabilidad.

DeLaval te invita a visitar su stand en:

10ª MIL
MUESTRA INTERNACIONAL DE LECHERIA

SOCIEDAD RURAL DE MORTEROS

DeLaval

Sumario

Nº 641 Septiembre 2014

GENETICA 9

DURHAM VS GOLDWYN, VERDADERO DUELO DE TITALES

Los recientes hechos que indicaron que Durham (en Estados Unidos) y Goldwyn (en Canadá) fueran los toros con mayor cantidad de hijas calificadas excelente, nos llevó a tratar de hacer una comparación de ambos en base a sus más destacados hijos e hijas.

OPINIONES 18

Clásico dilema de los tamberos

¿SACAR LECHE O SACAR CUENTAS?

Cada vez son más los productores lecheros que se quejan sobre la falta de rentabilidad en sus empresas, y muchas veces a pesar de las altas producciones, en litros de leche, de sus vacas. La principal razón de esta falta de rentabilidad es, principalmente, el precio que reciben los tamberos, quedando en segundo lugar el incremento de los costos. Sin lugar a dudas ambas son verdaderas, pues mientras los costos son agobiantes los bajos precios percibidos son enormemente perjudiciales.

REPORTE 26

10ª MUESTRA INTERNACIONAL DE LECHERÍA

Octubre será el mes de la MIL

Gran expectativa se percibe en el ambiente del Holando Argentino ante la realización, del 7 al 14 de octubre de 2014, de la 10ª edición de la Muestra Internacional de Lechería que organiza la Sociedad Rural de Morteros.

Gran Calidad en Rafaela. Durham-Goldwyn, duelo de titanes

Además

LA ASOCIACION

6 | *Autoridades y Comisiones*

8 | *Qué sucedía hace 70 años*

33 | *Evaluaciones genética nacionales. Agosto 2014*

37 | *ACHA Informa*

CONCURSOS

14 | *UN HOLANDO CON GRAN ACTIVIDAD Y CALIDAD SE VIO RAFAELA*

Una destacada fila de La Luisa, ganadora de la escarapela de Gran Campeón Hembra de pedigrí y del primer premio en el concurso lechero, sobresalió en esta tradicional muestra. Centennial, por su parte, se impuso en machos y en el RC.

16 | *UN GANADO REGISTRADO DE MUCHA CALIDAD EN RAFAELA*

17 | *LA LUISA DE MIRETTI, DUEÑA DEL CONCURSO DE VACAS LECHERAS*

REPORTE

21 | *INFLUENCIA DE GOVERNOR OF CARNATION EN LA HISTORIA DEL HOLANDO ARGENTINO*

30 | *ESTRELLAS DE LA MIL*

Gran oportunidad para incorporar a su rodeo piezas de colección que atesoran producción, tipo, longevidad y rentabilidad.

MANEJO

22 | *¿ES RENTABLE EL CONFORT ANIMAL?*

GENETICA

31 | *RANKING INFORMACIÓN GENÓMICA AGOSTO 2014*

ADEMÁS

23 | *AGENDA INTERNACIONAL*

24 | *AGENDA NACIONAL*

GAJC NEMESIS GOLDWYN NICETY

La permanente evolución de una calidad según pasan los años

2011

MUY BUENA 89 (2º parto)
VACA DEL AÑO. Gran Campeón Hembra Villa María otoño, Palermo, Rafaela y San Francisco.

2013

EX-91
VACA DEL AÑO. Gran Campeón Hembra San Vicente, ERICCA, Sunchales, San Francisco y Fiesta Nac. del Holando MIL.

2014

EX-93
Gran Campeón Hembra Fiesta Nac. del Holando Suipacha, Villa María otoño, Palermo y Rafaela.

Caballo La Luisa

Holando

de Guillermo Miretti e Hijos

Entre Ríos 44 - Telefax: (03493) 491123 | CEL: (03493) 15404284 (2307) Ataliva (Santa Fe) | E-mail: cab.laluisa@gmail.com | laluisaholando.com.ar

V&J PRODUCCIONES

ASOCIACION CRIADORES DE HOLANDO ARGENTINO

Laprida 1818 (1425) C.A.B.A. Tel. y Fax: 011 4805-7323
E-mail: info@acha.org.ar – www.acha.org.ar

Buscanos en *holando/arg* *Seguinos en* *@holandoacha*

COMITE EJECUTIVO

Presidente Juan José Ysrraelit
Vicepresidente 1º Víctor G. Pussetto
Vicepresidente 2º Edgardo von Soubirón
Secretario Fernando von Neufforge
Tesorero Guillermo Cánepa

Tribunal de Honor: *Titulares:* Antonio Zamarripa, Guillermo Bullrich Casares y María Teresa Blaquier
Suplentes: Máximo Russ, Eladio Cerino y Jorge Garcia Bouissou
Comisión Revisora de Cuentas: Omar Tittarelli, Leoncio Díz y Raúl H. Catta

Gerente: Liliana Chazo
Responsable del Area Técnica: M.V. MsC. Daniel Casanova
Jefe de Calificadores: Vicente T. Argoitía
Calificadores: Vicente Argoitía, Alejandro Dailoff, Juan Emilio Urrutia
Fiscalizador de Control Lechero: Ing. Agr. Mario Orlandi
Exposiciones y Remates: Manuel Ramas
Responsable del Area Administrativa Contable: Cont. Leandro García Casas

COMISIONES ASESORAS

Comisión de Extensión
Presidente: Alejandro Giúdice. *Integrante: Liselotte Diz*

Comisión de Evaluaciones Genéticas, Base de Datos y Cruzas
Presidente: Horacio Larrea
Vicepresidente: Juan J. Ysrraelit
Integrantes: Máximo Russ, Leoncio Diz, Santiago Di Tella, Jorge García Bouissou, Esteban Biedma, Rosendo Urrutia, Gustavo Armando, Juan Debernardi, Fernando Von Neufforge, Juan Martinengo, Alejandro Giudice, Pablo Argoytia, Pablo Bergonzelli, Fernando Testa, Jorge Cárcano, Alberto Sánchez, Alfredo Pignoti, Mariano Echeverry, Carlos Chiavassa, Horacio Barberis, Carlos Munar, Manuel García Solá, Raúl Mazzeo, Javier Chaulet, Fernando Hermida, Fernando Pereyra, Fernando Witt, Gustavo Franzen, Hugo Cerrate, Abel Forlino. Asesor: Daniel Casanova.

Comisión de Comercialización y Remates

Comisión Nacional de Control Lechero y Registro de Crías
Presidente: Fernando von Neufforge
Vicepresidente: Edgardo von Soubiron
Vicepresidente 2º: Juan Invimkelried
Integrantes: Carlos Chiavassa, Jorge García Bouissou, Gerardo Yoma, Jorge Ricciardi, Juan E, Urrutia, Juan Arauz Castex, José Maritano y Alberto Miranda.
Suplentes: Pedro Rostagno (Alecol), David Visconti y Diego Brunoto (Reg. Centro) Javier Buscetti (Arpecol)
Inspectores Regionales: Eduardo Baravalle, Hugo Bertero, Luis B. Jaureguiberry, Juan C. Galassi.

Comisión de Jurados
Presidente: Guillermo Cánepa
Integrantes: Pablo Argoytia, Leoncio Diz, Juan José Felissia, Horacio Larrea, Germán Fux, Daniel Martinengo, Horacio Barberis, Luis Gili, Víctor Sapino, Leonardo García, Ignacio Loñatz, Daniel Dailoff, Luis Dailoff, Fernando Von Neufforge, Juan Martinengo, Rosendo Urrutia, Javier Cassineri, Gabriel Miretti.
Aspirantes: María del Pilar Aramberri, Marcelo Cane, Juan José Ysrraelit, Javier Chaulet, Pablo Edwards, Gustavo Franzen, Gabriel Kuchen, Nicolás Lungo, Angel Maceira, César Romero.

Comisión de Exposiciones
Presidente: Gustavo Pussetto
Vicepresidente: Guillermo Miretti
Integrantes: Javier Martocci.

CONSEJO DE DIRECTORES REGIONALES

Zona 1
Buenos Aires. Abasto Norte
Titular: Guillermo Bullrich Casares
1er. Suplente: Raúl H. Catta
2º. Suplente: Enrique Smith Estrada

Zona 2
Buenos Aires. Abasto Centro
Titular: Guillermo Cánepa
1er. Suplente: Carlos Silvera
2º. Suplente: Horacio Larrea

Zona 3
Buenos Aires. Abasto Sur
Titular: Angel Maceira
1er. Suplente: Daniel Dailoff
2º. Suplente: Teodoro Mulder

Zona 4
Buenos Aires. Oeste
Titular: Lisselotte Diz
1er. Suplente: Juan I. Fernández
2º. Suplente: Abel Forlino

Zona 5
Buenos Aires. Centro
Titular: Juan Debernardi
1er. Suplente: Jorge García Bouissou
2º. Suplente: Javier Martocci

Zona 6
Buenos Aires. Sur
Titular: Pablo Bergonzelli
1er. Suplente: Juan E. Urrutia
2º. Suplente: Pablo Argoytía

Zona 7
Santa Fe. Sur
Titular: Federico Lüssenhoff
1er. Suplente: María Graciela Lüssenhoff
2º. Suplente:

Zona 8
Santa Fe. Centro
Titular: Víctor G. Pussetto
1er. Suplente: Carlos Chiavassa
2º. Suplente: Roberto Gennero

Zona 9
Santa Fe. Norte
Titular: Guillermo Miretti
1er. Suplente: Gustavo Franzen
2º. Suplente: Gustavo Armando

Zona 10
Córdoba. Sur
Titular: Edgardo Von Soubirón
1er. Suplente: Patricio Gahan
2º. Suplente: Martín Maroni

Zona 11
Córdoba. Centro
Titular: Fernando D. Rasino
1er. Suplente: Daniel Cagnolo
2º. Suplente:

Zona 12
Córdoba. Norte
Titular: Daniela Borgogno
1er. Suplente: Juan Pablo Imas
2º. Suplente: Javier Cassineri

Zona 13
Mesopotamia
Titular: Juan J. Ysrraelit
1er. Suplente: César Romero
2º. Suplente: Guillermo Diamante

NUESTRO HOLANDO

REVISTA MENSUAL
R.N.P.I. Nº 755.238

ORGANO PERIODISTICO
DE LA ASOCIACION
CRIADORES DE HOLANDO ARGENTINO

Dirección:
Juan José Ysrraelit

Redacción:
Jorge D. Mourglia

Empresa Editora:
COSMOS Editores
Dirección, Redacción y Administración:
Santa Fe 2742 - 7º D
(1425) Capital Federal
Tel.: 4821-1986
Fax: 4805-7323
Cel.: 15-5409-0637
Email: nuestroholando@acha.org.ar

Composición y Armado:
Oscar Martinez
Tel: 15-5103-1945

Impresión:
Cogtal Talleres Gráficos
4342-1044/2015/3686

La dirección de la revista no se responsabiliza por los conceptos que vierten en sus artículos los respectivos autores. Las notas firmadas se publican con la exclusiva responsabilidad de los mismos. Se autoriza la reproducción total o parcial de los artículos publicados, mencionando como fuente **"Nuestro Holando"**

Precio del ejemplar: $10
Suscripción anual: $100
Suscripción al exterior: u$s115

Los ejemplares atrasados se venden al precio de la última edición

2012... 2013... y 2014!

Cuando la casualidad no influye
Hay dos y también tres...

92º Concurso de Vacas Lecheras

Gran Campeón:

Delfina

135,500 KL 5,30% 7,131 KGB 3,06% 4,125 KP

93º Concurso de Vacas Lecheras

Gran Campeón:

Gajc Sagrada September Selva TE

114,965 KL 5,19%GB 2,79%P

94º Concurso de Vacas Lecheras

Gran Campeón:

Gajc Pachorra Bolton Piraña

114,555 KL, 3,97 %GB 4,552 KGB 2,82%P 3,225 KP

¡5 vacas de La Luisa produjeron más de 549 kilos!

Un rodeo rentable, sustentado en magníficas producciones y estupenda conformación

Cabaña La Luisa

Holando

de Guillermo Miretti e Hijos

Entre Ríos 44 | Telefax: (03493) 491123
CEL: (03493) 15404284 | (2307) Ataliva (Santa Fe)
E-mail: cab.laluisa@gmail.com | laluisaholando.com.ar

QUÉ SUCEDÍA HACE 70 AÑOS (VI)

Con la cría del Holando y sus principales cultores

Continuamos desojando la historia del sector lechero previo a la fundación de la Asociación Criadores de Holando Argentino, con el objeto de comprender muchas cosas que sucedieron.

Definiciones IV. Pero lo más interesante fue el análisis que el Ing. Guillermo Argerich realizó del trabajo que hizo el señor Hall en la pista, gracias, principalmente, a su puesto que le permitía una excelente visión y a las charlas que mantuvieron durante toda la estadía del visitante en nuestro país. El Ing. Argerich decía: *"Condujo Mr. Hall su trabajo en forma un tanto lenta, haciendo dar vuelta a los reproductores en la pista para observarlos con ojos de profundo conocedor, apreciándolos a fondo. Hombre con criterio perfectamente preestablecido, tiene por norte buscar la perfección morfológica, que es la que justifica la existencia de la "escala de puntos" con el objetivo básico de unir la armonía fisiológica de lo bello, a lo innegablemente útil, al ritmo que completa su tan consciente labor. Se pudo así apreciar, que lo buscado por él era la ensambladura de la máquina lechera perfecta, con la belleza y la fortalezas de los sujetos".*

Definiciones V. Decía el Ing. Argerich: *"Es común en nuestro país que los jurados tengamos como norma, palpar a los reproductores, en especial modo en lo que respecta a la apreciación de la capacidad, costillas, elasticidad, amplitud, y la simultánea sensación que se aprecia sí, por la suavidad y soltura de la piel. El señor Hall manoseo poco a los animales, si lo comparamos con lo que hacemos los jurados sudamericanos que hemos actuado en Palermo. El, con ojos expertos, es indudable que en este aspecto ubicó a toros y vacas en la justa posición que les correspondía, lo que ya de sí, dice mucho a su favor, puesto que sólo "a ojo" juzga lo que otros necesitamos o preferimos hacer por vía del "ojo y del tacto". "Cuando llegó al país. El seños Hall preguntó si, para orientación de su trabajo, debía ser estricto y descalificar. Se le respondió que no, dado que la raza acá recién está tomando impulso, que debía ser tolerante. De no haber oído tales recomendaciones no hubiese dado ningún premio a una vaca presentada sola en una categoría y en otra, de muchas hembras, muy probablemente habría declarado desiertos los 1º, 2º, 3º y posiblemente 4º puesto. Dijo Mr. Hall que los argentinos damos excesivo estado y gordura a los toros de razas lecheras; en los estados Unidos, por estas razones algunos de estos reproductores hubiesen sido castigados, cosa que no hizo interpretando el ambiente donde nuestras normas de trabajo exigen reproductores de mayor fortaleza individual que la que ellos pretenden".*

Sin dudas las exposiciones, especialmente las de Palermo y Rosario, fueron el caldo de cultivo donde se comenzó a gestar la creación de una *"institución representativa de los criadores de la gran raza lechera Holando Argentino"*, pero hasta ese momento estas muestras si bien eran *"ocasiones, de gran trascendencia para la difusión de la raza provocando un acercamiento de los criadores, pero no su unión"*. Fue justamente la 58ª Exposición de Palermo de 1944 el punto de inflexión donde los criadores comprendieron que el *"desenvolvimiento de la raza en el país tiene problemas propios que la nueva Asociación contemplaría, problemas de orientación en la crianza en diversas zonas del país, problemas relacionados con el plan de cría selectiva y condiciones generales de nuestro tambo rural, de su valorización en carnicerías, problemas relacionados con la fijación del "tipo ideal" de la raza, cooperando con la Sociedad Rural Argentina".*

Verdadero duelo de titanes

Los recientes hechos que indicaron que Durham (en Estados Unidos) y Goldwyn (en Canadá) fueran los toros con mayor cantidad de hijas calificadas excelente, nos llevó a tratar de hacer una comparación de ambos en base a sus más destacados hijos e hijas y analizar a estos dos gigantes tratando de dilucidad quién tendrá más impacto en el Holstein.

La historia de Durham

Criado por Regancrest Farms, en Waukon, Iowa, USA, Durham nació en 1994 y pasó a ser uno de los toros más populares en los primeros años del nuevo milenio. En su pedigrí combina, por ambos lados a Bell y a Chief Mark. Su padre, Emprise Bell Elton (EX-95) fue resultado de la combinación de Bell con Arlinda Chief. Su madre, Snow-N Denises Dellia (EX-95 2E), tiene como padre a Chief Mark y a una hija de Bell (Denise EX90) como madre.

Su abuela paterna (Effie) también tiene a Chief y su pedigrí muestra cuatro cruzamiento por Ivanhoe y dos Fond Matt. Durham ha dejado un patrón de transmisión muy consistente tanto en sus hijas como en sus hijos. Pero debido a sus índices de producción bajos, no se lo utilizó mucho como padre de toros, pero sus hijas han tenido un uso extenso como madres de toros.

Durante 5 años consecutivos (de 2003 a 2007), Durham fue Primer Sire en la World Dairy Expo. Esto le permitió que sea considerado como toro para tipo y habitualmente sus hijos se destacaban por tener un físico largo, grupas anchas y planas, ubres bien insertadas y un ligamento posterior alto y largo. No obstante lo que más destacaba a sus hijas en las pistas era su carácter lechero y su estilo.

Hijos de Durham

Los hijos de Durham son muy consistentes en su patrón, de tal manera que en un momento de 2005, ocho de ellos estaban entre los 10 primeros lugares de PTAT. Algunos de ellos son:

Regancrest-Mr Durham Sam

Proveniente, por línea materna, de Sher-Est S-wind Saturday (EX-90), a través de su madre Sher-Est Emory Swanny (EX), Mr. Sam es el padre del popular, en tipo, Pine-Tree Sid, quien a su vez es padre de Micheret Alexandra Sid (MB-88-2y) All Canadian y All American Vaca 2 Años Senior en 2010.

Mesland Duplex

Probado en España, Duplex fue el hijo con el más alto índice en Tipo en los Estados Unidos por varias tiradas, con altos índices en ubre y en patas y pezuñas. Igual que Mr. Sam, Duplex viene de una madre Emory que proviene de Henkeseen Marcos Marci (EX-94)

Regancrest-LH Modest

Modest fue un hijo de Durham con altos índices en producción (leche + 197 abril/14) y buenas cifras en tipo (TPI +1319 4/14), hijo de Meadow Bridge Aero Missy (EX), Aerostar x Chief Mark

To-Mar D Fortune

Si bien en un momento Fortune estuvo en el listado de los 10 primeros toros del LPI canadiense, es más recordado por ser el padre de Macpes Fortune Koquine (EX-94) Campeón Vaca 4 Años en la Royal de 2012. Su madre fue una Blackstar calificada EX-92 que provenía de una Neil 87 puntos. Hoy Fortune tiene un TPI de +1341.

Windy-Knoll-View Primetime

Con una gran familia materna, Primetime fue el hijo de Durham por

Windy-Knoll View Peggy (EX-94), una Stardust de Windy-Knoll-View Ultimate Pala (EX-94). Con una muy buena prueba en Tipo, durante mucho tiempo fue uno de los mejores toros en el listado de Vida Productiva canadiense. Es el padre de la Campeón Hembra Junior de la World Dairy Expo y All American en 2006, Wm Ariannas Pt Aesha y de Crasdale Primetime Valor (MB-87 3y).

Hijas de Durham

El gran impacto de Durham se produjo en sus hijas, esto hace que haya muchas para elegir. Estas son sólo algunas:

Kamps-Hollow Altitude (EX-95 2E USA Don 1*)

Sin lugar a dudas más conocida por ser la madre de KHW Kite Advent, Premier Sire de la roja y blanca en Madison durante 3 años consecutivos y de KHW Regiment Apple Red (EX-95), para muchos la mejor vaca colorada de todos los tiempos. En su línea materna Prelude y Jubilant.

Lylehaven Lila Z (EX-94 Can 14*)

También conocida como la Vaca del Millón de dólares, el segundo más alto valor pagado por una vaca Holstein en Canadá. Madre de Comestar Goldwyn Lilac (MB-89) nominada Vaca del Año de Canadá 2012. Lila Z es sin dudas una de las vacas más respetadas del Holstein

moderno. Durham x Formation x Starbuck en su genealogía.

MD-Delight Durham Atlee (EX-92 4y USA DON GMD 6*)

Consagrada All American Vaca 3 Años Senior por mérito propio en 2005. Sin lugar a dudas Atlee es conocida por la fama de sus hijos en las evaluaciones de tipo, por ejemplo: MS Atlees Sht Aftershock (Tipo + 3.12 4/14), Maple-Downs-I G W Atwood (Tipo +4.66 4/14) y MR Atlees AltaAmazing (Tipo + 3.60 4/14). Es importante destacar que Atlee proviene de una de las grandes hijas de Starbuck: Aitkembrae Starbuck Ada (EX-94 2E 4*)

Regancrest PR Barbie (EX-92 7y USA DOM GMD 3*)

Barbie es la sexta generación del programa de cría de Regancrest a partir de la combinación de las líneas de las Dellias y las Brinas. 11 de sus hijas alcanzaron el ranking americano dentro de las mejores 25 en índice de tipo. Sus descendientes cada vez que aparecen en alguna venta, logran los mejores precios; valga como ejemplo su nieta, Regancrest S Chassity (EX-92) (Shottle x Champion x Durham) junto a un paquete de embriones se vendió en 1.5 millón de dólares en 2009 haciendo, a partir de ese momento, que genómica y Chassity se convirtieran en sinónimo. Barbie es madre de 14 hijas EX y 16 MB y su hijo, Braxton (EX-95) se destaca en los listados de tipo (+ 3.70 4/14).

Markwell Durham Daisy (EX-92 6y USA GMD DOM)

Daisy lo tiene todo: altas producciones, aptitud, longevidad y un tipo excepcional. Esta extraordinaria nieta por Durham de Markwell Bstar Raven (EX95) ya en su presentación en Madison como vaca joven comenzó a hacer olas. Es hija de Markwell Luke Rapture, recientemente fallecida a los 18 años. Sus hijas, hijos y nietas sobresalen en los listados genómicos de varios países. Baste con mencionar a Dakota, Duke y Osaka, sus hijos por O-Man en Holanda, Alemania y España respectivamente. Su primer nieto destacado fue Danillo, de gran actuación en los países Bajos. No podemos cerrar estas nominaciones sin incluir a Goldday (por Goldwyn) uno de los mejores toros internacionales en la lista de BPI.

Una de las características de las hijas de Durham fue el hecho de ser libres de problemas, lo que hace que nuevamente se les esté prestando atención. Debido a sus características de salud, las hijas de Durhan están apareciendo nuevamente en los listados de mérito neto. Esto hace que los centros de inseminación las estén utilizando como madres de nuevos toros, no sólo para obtener toros destacados en tipo sino también en los ranking de mérito neto.

La historia de Braedale Goldwyn

Goldwyn ha sido un toro muy popular en todo el mundo prácticamente desde su primera prueba en 2004. Esto no fue sorpresa si se lo analiza desde la muy fuerte línea materna que lo sostiene. Su madre, Braedale Baler Twine (MB-86 33*), fue considerada Vaca del Año en

2007, mientras que su abuela materna, Braedale Gypsy Grand (MB88-37*) obtuvo la misma distinción en 2003. Y si bien son muchos los que piensan que a partir de Goldwyn esta familia comenzó a ser prestigiosa, mucho antes que él la familia y especialmente Gypsy Grand ya había ganado prestigio a través de sus hijos Goodluck, Freelance, Spy, Freeman y Bold, quienes encabezaron las listas de toros, y también a través de las hijas Cheetah, Second Cut y Clairvoyart. Esta fue la razón por la cual Baler Twine fue contratada como vaquillona no parida, a pesar de que la familia, en ese entonces, no era tan conocida como lo es ahora.

Según lo relatado por E. Y. Morwick en su libro *"La Historia del Holstein"* cuando dice "la genealogía de Braedale Goldwyn ofrece una verdadera clínica sobre el arte de crianza de una línea exitosa. En sus ancestros existen tres cruzamientos de Madawaska Aerostar: Shoremar James, su padre, proviene de una hija de Aerostar, Stelbro Jenine Aerostar (MB). Su madre, Braedale Baler Twine viene de Maughlin Storm, hijo de Aerostar, en tanto que Braedale Gypsy Grand (abuela de Goldwyn) proviene de Braedale Moonriver, también por Aerostar. Además en la genealogía de Goldwyn se pueden encontrar tres cruces de Walkway Chief Mark: Tanto James como Gypsy Grand vienen de Mark CJ Gillbrook Grand, hijo Chief Mark, mientras que Gypsy Grand tiene como abuela materna a Sunnylodge Chief Vick (MB 2*) quien también provenía de Chief Mark

En febrero de 2009 Goldwyn ya había acumulado una gran cantidad de logros como por ejemplo terminar entre los seis primeros en la lista de LPI canadiense 14 de las 15 veces. Fue número 1 una vez y número 2 en dos ocasiones. También fue, con 11 veces, el toro con más hijos en la lista de conformación. En 2008 ganó, por primera vez, la distinción de Premier Sires en Madison, desplazando a Durham, y no sólo fue el padre más joven en 25 años, sino que fue el primer toro en lograr dicha distinción mientras encabezada el listado de LPI.

Hijos de Goldwyn

Aparte del mencionado Goldday, Goldwyn tiene una impresionante lista de muy buenos hijos que si bien no estuvieron entre los animales top en las listas de TPI ó LPI, la mayoría se destacan por los muy buenos rasgos de tipo que transmiten. Ese listado incluye:

CRACKHOLM FEVER

Si bien Fever fue subestimado por muchos, él fue algo más que un toro alto en tipo (13 en conformación, abril 2014), pues también se destacó en conteo de células y en fertilidad de toros, brindando un gran aporte para solucionar problemas en determinados rodeos y, por lo tanto, deberá recibir una mayor atención por parte de muchos programas de mejoramiento.

LIRR DREW DEMPSEY

Al igual que en los hijos de Durham, muchos hijos Goldwyn no se destacaron en la producción, pero si dejaron una gran mejoría en rasgos de conformación, salud y fertilidad. Dempsey es uno de esos casos. Sus hijas no son ¡uow! en producción pero sus componentes son sólidos, ubres bien adheridas y patas fuertes. Si a esto sumamos vida productiva y bajas calificaciones en células somáticas, estas vacas son las favoritas de los productores.

MAPLE-DOWNS-I G W ATWOOD

Atwood es, probablemente, el hijo de Goldwyn que más va a dar que hablar en los próximos años, tanto en la Roya como en la World Dairy Expo. Sus hijas ya están dando impresionantes resultados como vacas de show. Sin lugar a dudas Atwood es producto del cruzamiento de oro de Goldwyn en Durham que ha producido muchos grandes resultados. Su madre es una de las mejores hijas Durham, MD-Delight Durham Atlee (EX-92-4y-USA DOM GMD 6*).

COMESTAR LAUTHORITY

Lauthority combina dos de las mayores familias de vacas de Canadá, La de Gypsy Grand y la de Laurie Sheik. Su madre es Comestar Lautelma Igniter (MB-89) que ha demostrando que puede dejar grandes hijos e hijas como lo demuestra con Comestar Lautamie Titanic (MB-89-2y-CAN 14*) que fue Reservado All Canadian Vaca 2 Años en 2006.

FUSTEAD GOLDWYN GUTHRIE

Guthrie es actualmente uno de los hijos probados de Goldwyn más alto en LPI con + 2565, ubicándose entre los mejores 50 toros MACE GLPI. Guthrie es uno de los pocos hijos Goldwyn con más de 1.000 kg de leche y combina eso con tipo extremo (+ 14 en Conformación) y sólidos rasgos de salud y fertilidad. (+353)

Hijas Goldwyn

Al igual que Durham, Goldwyn ha tenido un mayor impacto a través de la línea materna. Algunos de sus hijas más notables incluyen:

RF GOLDWYN HAILEY (EX-97-2E)

No existe hoy en el mundo del Holstein, entre las ganadoras de la Royal y de Madison, una vaca más popular que Hailey. Luego de salir de la sombra de su hermana Eastside Lewisdale Gold Missy, ella y su hermana han estado haciendo muchas olas y lo demostraron dominando la exposición de Quebec.

EASTSIDE LEWISDALE GOLD MISSY (EX-95)

Missy fue decisiva para posicionar a

Morsan Farms en el mercado de la genética mundial, Así como para colocar a Eastside Holstein en el mapa mundial. Sin lugar a dudas ella ha tenido un gran impacto en la raza desde que fue consagrada Campeón Suprema tanto en la Exposición Mundial de Madison, como en la Feria de Toronto. Muchos seguidores de la raza ya están pendientes de las nietas de Missy que están apareciendo en los listados de índices superiores gracias a su gran línea materna. Su madre Stadacona Outside Abel (MB-88 26*), en 2011, fue consagrada finalista para el premio Vaca Canadiense del Año, mientras que Missy, en el mismo período, también fue nominada.

WINTERBAY GOLDWYN LOTTO (EX-95)
Por supuesto, antes de que hubiera una Hailey o una Missy, hubo una Lotto. Ella fue All-American y All-Canadian en 2009 y 2010 y Gran Campeón Hembra en la Royal Winter Fair en 2010. Brian Craswell la define de la siguiente manera: *"Lotto fue la mayor inversión que jamás se haya hecho en términos de beneficios y cómo ese animal resultó"*.

COMESTAR GOLDWYN LILAC (MB-89)
Lilac fue comprada por GenerVations, Maplewood, y O'Connor Land & Cattle Co. por un poco menos de U$S 60.000 como vaquillona y de esta manera fortaleció la situación de su madre Lylehaven Lila Z, como una de las más grandes familias de vacas en el mundo. Lilac está demostrando ser una de las grandes como lo muestra su reciente nominación a Vaca canadiense del año. La propia hija de Lilac por Planet encabezó la lista de LPI en Canadá y se vendió con 10 de sus hijas por un total combinado de 2.119.500 dólares.

MS CHASSITY GOLDWYN CASH (EX-92 SM EX GMD DOM)
Sin lugar a dudas el punto final del éxito de las hijas de Goldwyn lo constituye su broche de oro: Ms Chassity Goldwy Cash, hija de Regancrest S Chassity (EX-92 9* GMD DOM). Cash es madre de Cashmoney, Cashcoin, Cash-O y Casher.

Esto es una demostración que tanto Goldwyn como Durham serán considerados los dos más grandes toros en tipo en el fin de siglo, si bien todavía no tienen un hijo destacado que tome sus legados y encabecen los listados. Pero mientras Goldwyn tiene en Atwood a un sucesor en las pistas, todavía no hay un toro con índices superiores para continuar con la tradición; no obstante tiene mayores oportunidades desde que Durham resultó portador de CVM y no puede ser utilizado en países como Canadá, lo que limita en gran parte su potencial de impacto. Si está claro que mientras que a las hijas de Goldwyn les ha ido mucho mejoren las pistas, las Durham han demostrado ser mejores cuando se trata de hijos de probada eficacia. nh

Autor: **Andrew Hunt.**
Fuente: The Bullvine

OMEGA
INDUSTRIA METALURGICA

www.omegasolarisa.com.ar

PASTEURIZADOR TERNERITO 300/500/1000 lts.

"El crecimiento de sus animales depende de una alimentación segura"

El pasteurizado de la leche elimina y controla la carga bacteriana de la leche que se suministra a los terneros durante la etapa de crianza.
Por estas razones, Omega diseñó un modelo económico de su pasteurizador compacto de leche para humanos pero que mantiene los mínimos requisitos indispensables para garantizar la mejor calidad de leche para sus terneros.

Características Técnicas:

- Capacidad nominal de pasteurizado 300/500/1000 l/h.
- Caudal de lavado 450/750/1500 l/h.
- Chasis en acero inoxidable AISI 304.
- Instalación eléctrica 110/220/380 vca 50/60 hz
- Programación digital de temperatura de pasteurizado.
- Potencia instalada: 12 kw (300 lts), 15 kw (500 lts) y 18 kw (1000 lts)
- Consumo nominal: 9 kw/h (300 lts), 12 kw/h (500 lts) y 15 kw/h (1000 lts)
- Transferencia de temperatura mediante intercambio con agua caliente.
- Juntas realizadas en caucho aprobadas para contacto con alimentos.
- Filtro en acero inoxidable AISI 304 con elemento filtrante intercambiable.
- Señal lumínica y sonora de equipo en funcionamiento pasteurizado/no pasteurizado de la leche.
- Opcionales no incluidos, bacha de recibo en polietileno rotomoldeado y ruedas giratorias para su traslado.

R.N.E.E. Nº 21-000035 R.N.P.E. Nº 21-000098

Omega Ind. Met. de Solari S.A.
Breuning 858 (2535) El Trébol Sta Fe Argentina
Tel. + 54 3401 422775 Fax + 54 3401 421669
ventas@omegasolarisa.com.ar

desde 1970

UN HOLANDO CON GRAN ACTIVIDAD Y CALIDAD SE VIO EN LA 107º EXPOSICION DE RAFAELA

Una destacada fila de La Luisa, ganadora de la escarapela de Gran Campeón Hembra de pedigrí y del primer premio en el concurso lechero, sobresalió en esta tradicional muestra. Centennial, por su parte, se impuso en machos y en el RC.

Con un poco más de 90 ejemplares y el trabajo de clasificación a cargo del señor Daniel Martinengo, se realizó, del 7 al 10 de agosto, la edición 107 de esta exposición rural organizada por la Sociedad Rural de Rafaela. Con ejemplares puros de pedigrí concursaron las filas de Agramin SA, Centennial SA, Barberis y Cavallero SA, Cabaña y Tambos La Lilia SA, Campazú SA, A. J. y M. Felissia, Oscar Giuliano, Guillermo Miretti e Hijos, Gustavo Pussetto, Carlos Tibaldi y Eduardo Turco.

El Campeón Junior Mayor, también de muy buena actuación en la última exposición de Plaermo, presentado por Centennial, nieto, por parte paterna, de September Storm, fue preferido como Gran Campeón Macho. Ejemplar que el sábado 9 fue adquirido por Barberis y Cavallero SA en 50 mil pesos. Como Reservado Gran Campeón se ubicó un hijo de Windbrook de Beatriz de Colonia Aldao.

De entre las hembras no paridas, Centennial, con la Campeón Vaquillona Mayor, hija de Braxton, se llevó la escarapela de Campeón Hembra Junior, seguida, como Reservado, por una Goldchip con madre Titanic, de La Lilia SA.

Una integrante de la familia Saltarina, hija de Roy, presentada

Momento de seleccionar a la Campeón Vaca Joven.

El equipo completo de La Luisa orgullosos junto a la Gran Campeón Hembra.

Centennial Applause 914 Sep. Storm 1108. Gran Campeón Macho y Campeón Junior Mayor. *Expositor: Centennial SA*

Gran Campeón Hembra, Campeón Vaca Vitalicia y Mejor Ubre. **Gajc Némesis Goldwyn Nicety TE.** *Presentada por Guillermo Miretti e Hijos.*

Campeón Vaca Vitalia, Campeón Vaca Adulta, Reservado Campeón Vaca 4 Años, Campeón Vaca 4 Años y Campeón Vaca Joven. Todas para la máxima definición.

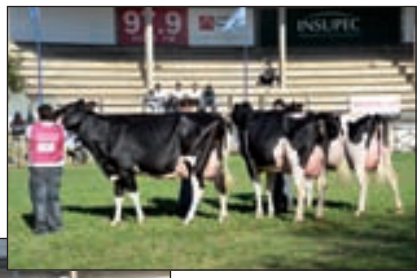

Las tres mejores vacas jóvenes.

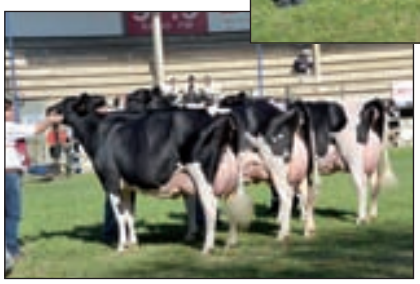

En la pista la categoría Vaca 4 Años. En primer término la hija de Angie de La Lilia.

Una extraordinaria categoría fue la de las vacas adultas

107º Exposición de Rafaela Pedigrí

Jurado: Daniel Martinengo

CATEGORIA	EJEMPLAR	EXPOSITOR
Ternero	Lulas Conques 1431 Bernac	Omar Fux
Junior Mayor	Anysan 17 Messi Shottle TE	E. Turco
Reservado	Lacade 640 Milton Atwood	G. Pussetto
Junior Menor	Centennial Applause 914 Sep Storm	Centennial SA
Reservado	Ricarm Saltarina G Windbrook TE	A.J.yM. Felissia
2 Años Menor	Pajuar Bendito Atwood	G. Pussetto
Reservado	La Lilia Muraoc Mircia Atwood TE	C. y T. La Lilia SA
Gran Campeón	Centennial Applause 914 Sep Storm	Centennial SA
Reservado	Ricarm Saltarina G Windbrook TE	A.J.yM. Felissia
Mini Ternera	Ninin Chanel Wind McCutchen	A.J.yM. Felissia
Ternera Juvenil	Centennial Spirte 1238 Reginald	Carlos Tibaldi
Reservado	Renacer Hada Dorman Hendy	Barberis y Cavallero SA
Ternera Menor	Renacer Cele Dempsey Connie	Barberis y Cavallero SA
Reservado	La Lilia Tormenta Mircia McCutchen TE	C. y T. La Lilia SA
Ternera Intermedia	Gajc Rapunzel McCutchen Bahía	G. Miretti Hijos
Reservado	Renacer Emma Sid Escondida TE	Barberis y Cavallero SA
Vaquillona Menor	La Lilia Gloria Rafaela Gold Chip TE	C. y T. La Lilia SA
Reservado	Centennial Storm 1132 Dempsey	Carlos Tibaldi
Vaquillona Intermedia	Renacer Luisa Goldchip L396 TE	Barberis y Cavallero SA
Reservado	Lulas Wendy 1422 Windbrook	Omar Fux
Vaquillona Mayor	Centennial Cut 1070 Braxton	Centennial SA
Reservado	Gajc Cereza Brett Clarita	G. Miretti Hijos
Camp. Hembra Junior	Centennial Cut 1070 Braxton	Centennial SA
Reservado	La Lilia Gloria Rafaela Gold Chip TE	C. y T. La Lilia SA
Vaca 2 Años Junior	Vigilancia Sanchez 6582 Windbrook	Agramin SA
Reservado	Gajc Loira Booklem Latina TE	G. Miretti Hijos
Vaca 2 Años Senior	Anysan 3 Lindy Atwood	E. Turco
Reservado	Gajc Felina Atwood Flecha TE	G. Miretti Hijos
Vaca 3 Años Junior	Gajc Abeja Alexander Alfonsina TE	Agramin SA
Reservado	Ninin Jackie 3 Gold Shottle	A.J.yM. Felissia
Vaca 3 Años Senior	Ninin Saltarina Lou Roy	A.J.yM. Felissia
Reservado	Campazu Mandataria 1048 Jayz TE	Campazú SA
Campeón Vaca Joven	Ninin Saltarina Lou Roy	A.J.yM. Felissia
Reservado	Anysan 3 Lindy Atwood	E. Turco
Mejor Ubre Joven	Gajc Loira Booklem Latina TE	G. Miretti Hijos
Vaca 4 Años	La Lilia Baby Angie Jasper TE	C. y T. La Lilia SA
Reservado	Gajc María Luz Shottle Niña	G. Miretti e Hij
Vaca 5 Años	Ninin Saltarina 3 Encore Jay TE	A.J.yM. Felissia
Reservado	Campazu Dedalita 2380 Mr Burns TE	Campazú SA
Vaca Adulta	La Lilia Eva Respetada Blitz TE	C. y T. La Lilia SA
Reservado	Centennial Elegant 581 Offroad	Centennial SA
Vaca Vitalicia	Gajc Nemesis Goldwyn Nicety TE	G. Miretti e Hijos
Reservado	La Lilia Aurora Tammy FBI TEI	C. y T. La Lilia SA
Gran Campeón Hembra	Gajc Nemesis Goldwyn Nicety TE	G. Miretti e Hijos
Reservado	La Lilia Eva Respetada Blitz TE	C. y T. La Lilia SA
3er. Mejor Hembra	La Lilia Baby Angie Jasper TE	C. y T. La Lilia SA
Mejor Ubre	Gajc Nemesis Goldwyn Nicety TE	G. Miretti e Hijos
Mejor Criador		G. Miretti e Hijos
Mejor Expositor		G. Miretti e Hijos

por La Magdalena, encabezó la fila de las vacas jóvenes, seguida por una Atwood, Campeón Vaca 2 Años Junior presentada por Eduardo Turco.

Con la fila de todas las hembras ganadoras, el jurado y sus secretarios, Juan Pablo Martinengo y Fernando Rasino, procedieron a acomodar los cinco ejemplares que podrían ser Gran Campeón Hembra. La decisión final recayó en la hija de Goldwyn de la familia de Nicety presentada por La Luisa. De esta manera Némesis continuó su exitosa carrera en las muestras de este año.

La acompaño, como Reservado de Gran Campeón, la Campeón Vaca Adulta de La Lilia SA, hija de Blitz en una madre Stormatic de la familia de Mafalda. En tercer lugar se colocó otro ejemplar de La Lilia, la campeón Vaca 4 Años hija de Jasper en la Angie Edi. nh

Un ganado registrado de mucha calidad en Rafaela

Autoridades de ACHA y de la Sociedad Rural de Rafaela, junto al jurado, colocan la escarapela de gran campeona a la campeón vaca adulta de Centennial.

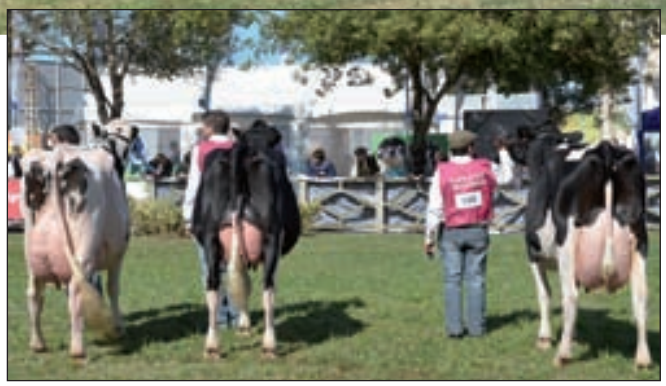

Las tres mejores hembras registradas de la muestra.

Centennial y La Luisa encabezaron la fila de las hembras Registradas que se presentaron en Rafaela.

La participación del RC en la 107º Exposición de Rafaela fue, sin lugar a dudas, muy importante, especialmente por la calidad de los animales participantes, tanto hembras no paridas como vacas. Los establecimientos participantes fueron Agramin SA, Campazú SA, Centennial SA, A. J. y M. Felissia, Omar Fux, Hembold Hnos, Guillermo Miretti e Hijos, Gustavo Pussetto y Eduardo Turco.

La clasificación realizada por el jurado, Daniel Martinengo, figura en la planilla adjunta, donde se destacan los principales premios. nh

Centennial 3527, Gran Campeón Hembra, Campeón Vaca Adulta y Mejor Ubre. *Expositor: Centennial SA.*

107º Exposición de Rafaela Registro de Crías

Jurado: Daniel Martinengo

CATEGORIA	EJEMPLAR	EXPOSITOR
Ternera Menor	Angelicale	A.J.yM. Felissia
Reservado	Che Roque Caren Berlin	Hembold Hnos.
Ternera Intermedia	Lulas Marita 270 Butze	Omar Fux
Ternera Mayor	Reformas 3189 Yonny Blitz	G. Pussetto
Vaquillona Intermedia	Anysan Viajera Goden Buy	E. Turco
Vaquillona Mayor	Che Roque Rosina Brawler	Hembold Hnos.
Camp. Hembra Junior	Angelicale	A.J.yM. Felissia
Reservado	Reformas 3189 Yonny Blitz	G. Pussetto
Vaca 2 Años Junior	Campazu 4801	Campazú SA
Reservado	Vigilancia 9269 Shac	Agramin SA
Vaca 2 Años Senior	Centennial 3133	Centennial SA
Vaca 3 Años Junior	Gajc 2727 Altaross	G. Miretti Hijos
Reservado	Vigilancia 8153 Zoro	G. Pussetto
Campeón Vaca Joven	Gajc 2727 Altaross	G. Miretti Hijos
Reservado	Campazu 4801	Campazú SA
Mejor Ubre Joven	Campazu 4801	Campazú SA
Vaca 4 Años	Centennial 4151	Centennial SA
Reservado	Vigilancia 7217 Toplevel	G. Miretti Hijos
Vaca 5 Años	Campazu R3338 Mr Sam	Campazú SA
Reservado	Campazu R3934 Rufian	Campazú SA
Vaca Adulta	Centennial 3527	Centennial SA
Reservado	Gajc 2422 Offroad	G. Miretti e Hijos
Gran Campeón Hembra	Centennial 3527	Centennial SA
Reservado	Gajc 2727 Altaross	G. Miretti Hijos
3er. Mejor Hembra	Campazu R3338 Mr Sam	Campazú SA
Mejor Ubre	Centennial 3527	Centennial SA
Mejor Criador		Agramin SA
Mejor Expositor		G. Miretti e Hijos

La Luisa de Miretti

Dueña del Concurso de Vacas por tercer año consecutivo

De esta manera se hizo acreedor del premio challenger por ganar este tradicional concurso en los últimos 3 años.

Parte del equipo de La Luisa acompaña a María, responsable del tambo de la cabaña, a recibir el premio logrado.

En 2012, la ganadora fue Delfina con 134,500 KL al 5,30%GB. En 2013, la Campeona de Producción fue Sagrada con 114,965 KL al 5,19%GB. Y en la edición 94ª de este tradicional concurso, realizado este año, se impuso Pachorra con 114,555 KL al 3,97%GB. Las tres ganadoras tienen en común que pertenecen al mismo tambo, La Luisa, y fueron cuidadas y ordeñadas por María, responsable del tambo de la cabaña, y su ordeñador, José.

Todo este se logró gracias al trabajo mancomunado entre ellos, la familia Miretti y el resto de los que desempeñan diferentes actividades (hasta la más mínima) que realizan día a día en el tambo y la cabaña La Luisa, ubicada en Ataliva.

La realización de este 94º Concurso de Vacas Lecheras realizado por la Sociedad Rural de Rafaela, el más antiguo en su realización y que se lleva a cabo en forma ininterrumpida tuvo algunas características especiales gracias al esfuerzo que realizó la gente de La Luisa. Participaron 5 ejemplares, todos del mismo expositor, que en 48 horas produjeron un total de 430,130 kilos de leche y 18,804 kilos de grasa butirométrica.

Respetando la tradición, María fue la encargada de recibir el *"baño de leche"* que se les brinda a los ganadores.

Las vacas promediaron (en 48 horas) 86 kilos de leche por vaca y 107,532 kilos de leche y 4,701 de grasa por ordeño. En una palabra, ¡un tambo que más de uno envidiarían!

El resultado final de esta competencia arrojó el siguiente resultado:

Campeón 3ª Categoría y Gran Campeón Hembra con 522,418 puntos, Gajc Pachorra Bolton Piraña, con 114,555 KL, 4,552 KGB 3,97 %GB 3,225 KP 2,82%P

Rdo. Campeón 3ª Categoría y Rdo. Gran Campeón Hembra, Paola, con 517,214 puntos y 122,885 KL, 3,417 KGB 2,78%GB 3,382 KP 2,75%P

3er. Premio: Vale, con 503,209 puntos, 119,110 KL 3,705 KGB 3,11%GB 3,117 KP 2,62%P

Campeón 1ª Categoría: Meli con 87,105 KL 3.,100 KGB 3,56%GB 2,188 KP 2,51%P y 496,550 puntos.

La tercera mejor vaca y la campeona de la primera categoría fueron criadas por La Vigilancia de Agramin SA nh

Campeón 3ª Categoría y Gran Campeón Hembra con 522,418 puntos, **Gajc Pachorra Bolton Piraña**, *de La Luisa de Guillermo Miretti.*

Clásico dilema de los tamberos
¿Sacar leche o sacar cuentas?

Cada vez son más los productores lecheros que se quejan sobre la falta de rentabilidad en sus empresas, y muchas veces a pesar de las altas producciones, en litros de leche, de sus vacas. La principal razón de esta falta de rentabilidad es, principalmente, el precio que reciben los tamberos, quedando en segundo lugar el incremento de los costos. Sin lugar a dudas ambas son verdaderos, pues mientras los costos son agobiantes, los bajos precios percibidos son enormemente perjudiciales. A tal punto que en las reuniones internas o con autoridades de cualquier ministerio, la bandera de los bajos precios es la que se agita casi violentamente, pero es que la realidad indica que son muchos los productores que eligen cerrar sus tambos, dedicarse al cultivo de soja o simplemente alquilar el campo.

Pero muchas veces encontramos que a pesar de los altos costos y los bajos precios, existen establecimientos a los cuales les va bien, y que, a pesar de los contratiempos y las cuentas ajustadas, invierten, crecen y algunos hasta planifican instalar nuevos tambos. ¿Cuál es la diferencia? Puede haber muchas razones y cada productor sabrá cuál es su verdad, aunque muchas veces no la quieran reconocer.

Lamentablemente agitar permanentemente la bandera del bajo precio como causa principal de todos nuestros males, nos puede llevar a no ver o no reconocer las otras causas que pueden estar perjudicándonos económicamente. Por ejemplo hay rubros importantes que muchas veces no se incluyen en los cálculos y la gestión empresaria. Uno es el llamado *"costo oculto"* donde se incluyen pérdidas que se ignoran o no se contabilizan pero que, sin dudas, tienen gran influencia en las cuentas finales.

Contabilizar un alto porcentaje de vacas (o peor aún, de vaquillonas) muertas o descartadas cada año en un rodeo, es un rubro que nos afecta económicamente, pero son pocas las veces que se contabilizan estas pérdidas en la gestión. Algo similar ocurre cuando escuchamos de tambos en donde por *"muerte súbita"* o problemas de salud, hasta el 40% (o más) de las vacas en lactancia dejan de producir en un mismo año.

Las causas más frecuentes por descartes suelen ser los llamados *"problemas reproductivos"* (vacas que no se preñan), mastitis y *"afecciones podales"* (pietín). Si se tiene un alto porcentaje de descarte, sumado a los problemas reproductivos, es factible que la reposición propia no sea suficiente. Esto implica que a la perdida de las buenas vacas y los respectivos litros de leche, obligará al productor a salir a comprar vaquillonas preñadas, con su respectivo alto costo para no perder producción.

Algunos especialistas en costos afirman que una vaquillona recién comienza a dar ganancia a partir de su segunda lactancia, pues durante la primera sólo está devolviendo lo que costó criarla o comprarla. De allí que es doblemente preocupante si el promedio de lactancias en el país ronda solamente dos o dos y media lactancia.

En base a esto, ¿qué pueden hacer los productores además de lograr un precio mejor por su producción? Primero, resolver los problemas internos que atentan contra la rentabilidad. Por ejemplo, la infertilidad suele ser la primera razón de descartes en muchos tambos. Hoy se sabe que esto ocurre por una exagerada selección por producción, combinado por una selección por *"Tipo Lechero"* ya que involuntariamente esto implica una selección por menor fertilidad, ya que ambos rasgos tienen una correlación negativa con la fertilidad. Hoy esta selección se está revirtiendo en casi todo el mundo, poniéndose énfasis en buscad toros que no solo den hijas muy productivas, si no también fértiles y fácil preñez.

No obstante hay que reconocer que los rasgos de baja heredabilidad, como los llamados *"funcionales"* (fertilidad de las hijas, facilidad de parto, salud mamaria y salud podal) no se imponen con dominancia en una raza de un día para otro.

Las pruebas genómicas son una herramienta poderosa y pueden ayudar a acortar considerablemente los tiempos generacionales en la selección. Pero se debe tener presente que para evaluar de una manera confiable todos los rasgos, especialmente los funcionales, se requiere de un gran número de datos de las hijas de los toros viejos como base de referencia para poder comparar y evaluar correctamente. Estos registros todavía no están accesibles en todos los países.

Aparte del genético, otro de los problemas internos que influye en la performance reproductivo de la empresa, es el de trabajar con personal idóneo.; tanto para el trabajo en la fosa, como en la detección de celos y los servicios. Es conocido el nefasto resultado que se logra con una mala elección del personal, a tal punto que muchos tambos

comerciales solucionan parte de estos problemas con el uso de monta natural, con la consiguiente pérdida del avance genético, los problemas de consanguinidad si no existe un estricto control y las enfermedades transmisibles.

Otro tema que afecta muchísimo la rentabilidad son los problemas de parto. No sólo por la pérdida de la cría (macho o hembra) sino por el efecto que tiene en la performance reproductiva de la vaca, sea en su producción, sea en la forma que se recupera del mal trance, teniendo en cuenta que un parto distócico es una invitación a futuros problemas en la vida de esa vaca. Muchos toros Holstein son comercializados como aptos para vaquillonas, de acuerdo a sus evaluaciones genéticas. Sin lugar a dudas muchos lo son, pero hay que tener cuidado ya que el hecho de que un toro dé crías de tamaño reducido (rasgo que se evalúa) puede ser contraproducente si no se ha evaluado al toro por la facilidad de parto de sus hijas; ya que si no podemos estar *"pateando"* el problema hacia adelante, hacia la próxima generación.

Una manera de evitar los partos difíciles en vaquillonas puede ser a través del uso de semen sexado; otra, recurriendo al uso de toros de otras razas como Jersey, Guernsey, Sueca Roja o Ayrshire Finlandés, aunque sea para el primer parto, de esta manera se evitan inconvenientes al facilitarles el primer parto a las valiosas vaquillonas. Además, si la detección de celo es un problema, el uso de toros de alguna de estas razas puede ser una opción para solucionarlo al problema.

La sincronización con hormonas si bien puede aportar soluciones, es un procedimiento delicado, no barato y que generalmente requiere de la intervención de un profesional. Sin bien la sincronización de vacas puede ser vista como una solución, se debe cuidar que no sea el camuflaje que oculte deficiencias hormonales y se siga preñando artificialmente aquellas vacas con deficiente fertilidad propia.

Si bien no se debería recomendar el uso de toros sin prueba en los rodeos, pero lo cierto es que un toro para monta natural bien seleccionado, puede ahorrar mucho tiempo y prescindir del personal destinado a la detección del celo.

La mastitis es otra causa frecuente de descartes involuntarios de buenas vacas. Como solución en los países nórdicos y en la raza Montbeliarde, dentro de las evaluaciones que se realizan, se incluye la salud mamaria de sus hijas o *"resistencia a la mastitis"* que pueda transmitir. Nöbbele, uno de los mejores toros Rojo Sueco en este rasgo, registra 6,9% de casos de mastitis entre más de 1.100 hijas en Suecia, mientras que su padre Russnäs tiene solo 5,9% de casos de mastitis entre sus más de 2.000 hijas controladas.

En la Argentina se ha podido comprobar lo mismo, Russnäs se usó masivamente en nuestro propio tambo en 2003 y hoy

SEMEN SELECCIONADO DE LAS MEJORES RAZAS ROJAS

✓ SUECA ROJA
✓ DANESA ROJA
✓ AYRSHIRE FINLANDESA

VIKING GENETICS

Señor productor, ¿usted necesita...

- Mejorar la fertilidad de su rodeo?
- Disminuir los casos de mastitis?
- Aumentar la cantidad de terneros nacidos vivos?
- Disminuir la cantidad de partos asistidos?
- Disminuir el tamaño de sus vacas?
- Disminuir los casos de pietin?
- Aumentar el % de sólidos totales en la leche?
- Aumentar la longevidad de sus vacas?
- Mejorar la rentabilidad final de sus tambos?

¡Olvídese de los problemas reproductivos y de los partos difíciles!

Considere la Sueca Roja!!!

CONTACTENOS. Para más información visite nuestra página web: **www.suecaroja.net**

ARGENTINA
Elisabeth y Gustavo Avendaño
Tel.: 02392 471468
Cel.: 02392 15520568
E-mail: elisavendano@gmail.com

URUGUAY
Dr. Rodolfo Saavedra
Tel.: + 598 45342151
Cel.: +59899534304
Dolores, Soriano

VIKING GENETICS

todavía quedan 8 de sus hijas con 7, 8 ó 9 lactancias. La mayoría están preñadas nuevamente con entre 50.000 y 60.000 litros de leche acumulada y muchas hijas y nietas con ubres muy sanas. De esta manera se comprueba lo que sostienen los genetistas suecos: *"si bien los rasgos funcionales tienen muy baja heredabilidad, sin embargo tienen también una alta transmisión"*.

Si miramos a estas viejas hijas de Russnäs (las de Nöbbele son todavía demasiado jóvenes) podemos decir que no solo nos han dado 50 tonelada de leche cada una, que no nos han causado problemas que requirieran tratamientos costosos y que nos han dejado muchas hijas sanas, las que apuntan, también, a ser longevas. Pero con sólo el hecho de estar y seguir pariendo y produciendo, nos han permitido vender muchas vaquillonas (las que tendrían que haber entrado al tambo para ocupar su lugar si ellas no hubiesen estado). Estas son las cuentas que merecen ser sacadas, pues en lugar de calcular cuántos litros se producen por día o por hectárea, sería importante hacer la cuenta de cuánto duran nuestras vacas y cuál es el costo real de los litros que producimos.

Es importante tener en claro que la resistencia genética a la mastitis no soluciona las deficiencias en el manejo, es una ayuda para mantener las células somáticas bajas sin demasiada rutina. Tirar los primeros chorros antes de colocar las pezoneras y aplicar un spray o un *"dip"* post ordeño, suelen ser suficientes para mantener bajo el conteo de células somáticas y los casos de mastitis dentro del mínimo en un sistema pastoril con poco encierre, siempre que el testo del manejo sea satisfactorio.

Para la salud mamaria de nuestro rodeo el control lechero oficial, incluyendo en los informes el conteo de células somáticas, es una excelente herramienta, pues en ellos no sólo podemos ver las producciones individuales de leche y sólidos, sino ver también cuales son las vacas con problemas en su salud mamaria. Con la ayuda de este control mensual podemos detectar a las con conteo altos para darle a su leche otros destinos como por ejemplo alimentar los terneros de la güachera, además de monitorear la salud mamaria individual para reducir el uso de antibióticos en el tambo.

Rodeo de Ayrshire sueco.

Reducir el uso de antibióticos tiene dos ventajas muy importantes: una directamente económica y la segunda, a futuro, cuidar el medio ambiente. Hoy se sabe que aquellos antibióticos usados con frecuencia *"como rutina"* terminan por crear resistencias, de igual manera se sabe que no todas las vacas padecen mastitis clínica o subclínica, no obstante en casi todos los tambos del país se usan *"pomos de secado"* como rutina en todas las vacas en el momento de secarlas, aún en aquellas con la ubre perfectamente sana. Con la información que nos dan las planillas de control lechero, incluido el conteo de células somáticas, se pueden identificar a aquellas vacas que realmente necesitan tratamiento.

En Suecia el uso de antibióticos está reducido sólo a un mínimo. Se recetan antibióticos de secado sólo a aquellas vacas cuyas CS superaron las 100.000 en los últimos 3 controles o hayan padecido mastitis en su última lactancia. A las vacas que no sufrieron contratiempo sanitario en su ubre y tengan un conteo no superior a las 100.000 en los últimos controles, no se les aplica ningún tipo de tratamiento con antibiótico en el momento de secarlas.

Cuando aplicamos este sistema de secado en nuestro tambo, vimos que en sólo un 15, 20% de las vacas se justificaba el uso de pomos. Si se tiene en cuenta que cada pomo tiene un costo de 20 pesos (julio 2014) y que a la mayoría de las vacas hay que aplicarles cuatro, cada vaca a secar cuesta aproximadamente 80 pesos más IVA.

Los productores que no hacen control lechero por miedo al costo, deberían calcular cuánto ahorrarían sólo en pomos de secado si conocieran el estado de salud mamaria real de sus vacas. Con seguridad que con lo que se ahorrarían en pomos, podrían financiar el control lechero y, además, hacer un uso correcto del resto de información, muy útil, que puede extraer de las planillas sobre sus vacas. Sin pensar en la contribución que se haría a la reducción del uso innecesario de los antibióticos.

Por último, la selección por pezuñas sanas, también implementada en los países nórdicos gracias al informe de los *"desvasadores oficiales"* si bien no garantiza no tener casos de pietín en el tambo, es una información de gran ayuda. Las vacas estabuladas en Escandinavia, están el contacto permanente con orín y bosta, razón por la cual existe mucha presión de los productores para evitar las infecciones podales y rengueras.

Como conclusión, es importante tener presente que ninguna genética soluciona las deficiencias de manejo, pero que una selección genética buena y completa, es una gran ayuda para reducir los costos en cualquier rodeo. nh

Elisabeth Avendaño. *Est. San Felix*

Influencia de Governor of Carnation en la historia del Holando Argentino

Carnation Milkmaster H.B.A. 5875, nacido el 11-8-39.
Propietario: S. A. La Martona.
Este fue un pedigrí fenomenal en su momento, cuando el Governor no había alcanzado todos los logros que obtuvo más adelante. Governor of Carnation fue, con 38, el toro que más hijas productoras de más de 1.000 Lbs. de grasa engendró antes del advenimiento del semen congelado. Cuando los toros tenían, como mucho, una o dos centenas de hijas, él tuvo un total de 163 hijas controladas y otras 30 produjeron entre 807 y 999 Lbs. (366 a 453 Kg.). Además daba hijas e hijos de exposición y fue el padre de las Progenies All American de 1938 y 1939. ¿Quién detentaba el record anterior de hijas productoras de más de 1.000 Lbs. de grasa? Matador Segis Ormsby, abuelo materno del toro que estamos considerando.

Carnation Madcap Prince H.B.A. 6485, nacido el 3-4-40.
Propietario: S. A. La Martona.
Más que Príncipe merecía, por su pedigrí, el título de Rey. Su padre y su abuelo materno fueron Governor of Carnation y Matador Segis Ormsby, a los que ya me he referido en el toro anterior. Su madre, Carnation Ormsby Madcap Fayne, que por entonces tenía una producción máxima de *"sólo"* 16.989 Kg. de leche con 592 Kg. de grasa, al 3,50% a los 5 años, en la lactancia siguiente produjo 19.025 Kg. de leche con 632 Kg. de grasa al 3,3%, producción con la que obtuvo el récord mundial de leche, récord que se mantuvo durante unos 10 años. Madcap Fayne era hija de Cascade Madcap Violet Fayne 2d., productora de 13.247 Kg. de leche con 469 Kg. de grasa, al 3,5%, estupenda madre que con cuatro hijas tuvo el récord mundial de producción de leche y grasa para el conjunto de madre y cuatro hijas, con su hija C. Ormsby Madcap y la hija de ésta C. Homestead Madcap (en su momento campeona mundial 3 Años Junior por producción de leche y grasa) el récord mundial para producción en tres generaciones y, a través de estas dos y las sucesivas generaciones, para cuatro y cinco generaciones.
Por si esto fuera poco, Old Madcap, como llamaban a la fundadora de esta familia en Carnation, vivió hasta los 19 años, tuvo 15 partos, y necesitó sólo 11 servicios para tener los nueve primeros. Sin duda, en ese momento era el mejor pedigrí lechero del mundo.

Carnation Madcap Champion H.B.A. 7776, nacido el 19-10-41.
Propietario: S. A. La Martona.
Hijo de Governor of Carnation sobre Cascade Madcap Violet Fayne 2d., a quienes ya me referí al tratar el toro anterior.

Carnation Cavalcade H.B.A. 7777, nacido el 4-4-41.
Propietario: Arturo Tapiola.
Otro hijo del Governor, toro que en ese momento era el padre más importante del mundo. nh

M.V. B. Busso

¿Es rentable el confort animal?

En el Grupo Chiavassa, la filosofía en el manejo de la alimentación de las vacas se base en 3 pilares no negociables: 1. Calidad de forrajes; 2. Confort animal y eficiencia de conversión; y 3. Control del proceso de alimentación. Todas las personas involucradas en nuestro equipo de trabajo (empresario, nutricionista, veterinario, encargado, operarios) buscamos diariamente con obsesión trabajar en conjunto en estos 3 puntos. Hoy quiero hacer en este artículo, hincapié específicamente en el confort animal y su impacto en el beneficio económico y producto. En relación a calidad de forraje, sólo comentar como ejemplo que ya hace 2 años trabajamos con forrajes conservados como silos de maíz secos (> 35% MS), altos en almidón (> 30%) y bajos en fibra (<40% FDN). Por otro lado, en lo referido al control del proceso de alimentación nuestro trabajo está orientado a dietas constantes que no se modifican en cuanto a sus componentes pero sí se monitorean diariamente en lo relacionado al proceso de suministro a las vacas: manejo de los mixer (qué y cómo mezclamos la dieta) y manejo de los comederos (cuánto repartimos). De esta manera, medimos corral por corral el consumo real de materia seca (ofrecido – rechazado) todos los días. También en forma regular y permanente, hacemos reuniones de capacitación y entrenamiento de nuestros equipos de trabajo involucrados en el proceso de alimentación. Personalmente, estoy convencido en aquello que me enseñaran mis profesores como el Dr. Daniel Rearte (INTA) y el Dr. Larry Muller (Penn State University) hace ya varios años: *"si no lo puedo medir, no lo puedo manejar"*. A esto le agregaría, que si no lo puedo medir, no lo puedo evaluar económicamente. Nada más ajeno a mi filosofía de trabajo que lo pregonado últimamente por algunos asesores y productores como los silos de autoconsumo. Sistemas que además de erróneos desde el punto de vista de cubrir los requerimientos de los animales, demuestran una falta de capacidad empresarial de manejo del personal y los equipos de trabajo.

Volviendo al tema central de este artículo, la pregunta que nos hicimos en el Grupo Chiavassa fue: ¿es rentable invertir en confort animal? Para responder esta pregunta, medimos y dejamos que los datos concretos hablen por sí solos. En enero del 2014, se finalizó la inversión en una estructura para sistemas de producción confinados de tipo cama caliente (compostado). Este tipo de instalaciones ha sido ampliamente descripta en la literatura y no es el objetivo de este artículo hacerlo sino analizar el impacto de dar a las vacas un mayor confort sobre la eficiencia de conversión (litros leche/kilo comida). La nueva instalación aloja aproximadamente unas 300 vacas en ordeñe del lote de punta del tambo y se empezó a utilizar en enero del 2014. Con los datos de consumo y producción de leche de las vacas que punta que en el 2013 estaban en la instalación antigua con menos confort animal y los datos de estas variables de las mismas vacas de punta en el 2014 para el período enero – mayo, analizamos el impacto de proveer mayor confort en el consumo de materia seca (CMS), producción de leche y con los litros libres del gasto en comida.

Los resultados del análisis muestran que dar confort a las vacas de alta producción del tambo resultó para un similar consumo de materia seca (26.3 kg/día) en un aumento del 24% en la eficiencia de conversión (1.58 vs. 1.27 litros/kg MS). Comiendo la misma cantidad de comida, las vacas más cómodas producen 40 litros/día en vez de 33 litros/día. En cuanto al impacto económico del mayor confort, el aumento de litros libres de comida fue del 30% (30.5 vs. 23.4 litros/día).

	- confort	+ confort	Diferencia
CMS, kg/día	26.5	25.9	-2.3%
Leche, litros/día	33.3	40.2	20.7%
Eficiencia, litros/kg MS	1.27	1.58	24.4%
Litros Libres Comida, litros/día	23.4	30.5	30.3%

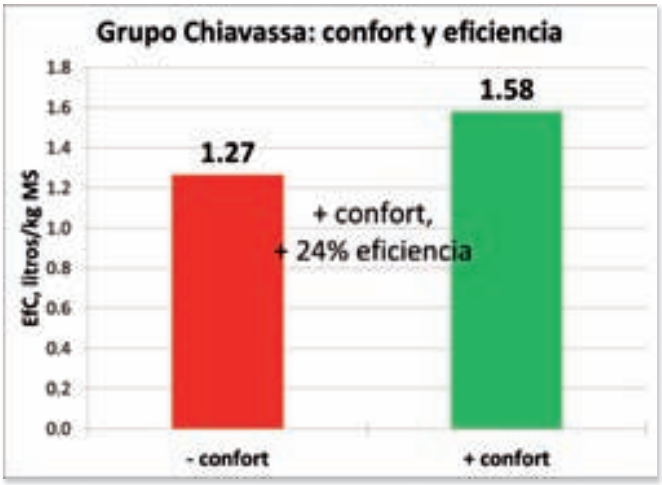

En conclusión, dar más confort a nuestras vacas es altamente rentable y resulta en incrementos en eficiencia de conversión muy significativos. Estas son las conclusiones de nuestros datos aclarando que mi intención no es defender un sistema de producción en particular sino un concepto independiente del mismo: dar confort a las vacas para aumentar la eficiencia de conversión bajo un ajustado control del proceso. Cómo también aprendí hace unos años del Dr. Mario Ledesma Arocena, *"no hay sistemas buenos o malos, sino gerentes buenos o malos"*. Y la capacidad gerencial en el Grupo Chiavassa, está a la vista. nh

Dr. Fernando Bargo,
Asesor Alimentación Grupo Chiavassa

Cada vaca Holstein danés promedian 10.000 kg ECM

El rodeo Holstein danés, formado por unas 360.000 vacas registradas, lentamente está superando la línea de los 10.000 kg. EMC de promedio. Debido a ello la organización de ganado danés, estableció, para 2018, la meta de 11.000 Kg. de promedio para todas las vacas. En Dinamarca la producción se controla a 365 días tomadas del 1 de octubre al 30 de septiembre, independientemente se hacen cálculos, para determinados propósitos, a 305 días.

Producciones de 1950 a 2013 del Holstein danés

	Leche	Grasa		Prot.		Kg	Vacas en control	
	kg	%	Kg	%	kg	F+P	Number	%
1950	3.872	3,92	152	-	-	-	94.294	11,5
1960	4.484	4,02	180	-	-	-	110.336	12,9
1970	4.927	3,98	198	-	-	-	241.785	40,3
1980	5.528	3,98	220	-	-	-	402.624	56,2
1990	7.143	4,21	301	3,30	235	536	369.610	63,2
2000	8.075	4,10	331	3,37	272	603	399.245	69,5
2010	9.576	4,09	392	3,36	322	714	376.029	72,1
2013	9.661	4,09	395	3,38	327	722	363.282	70,8

En junio de 2014 el promedio general de la raza a 365 días fue de 9.995 Kg. Que con el 4,03% de grasase convirtió en 10.030 Kg del ECM, produciendo el Holstein danés 600 kg más de leche que la siguiente raza. Los establecimientos que trabajan exclusivamente animales Holstein tienen una producción promedio de 10.300 KL ECM, en tanto que aquellos rebaños mixtos producen 300 kg. menos.

La determinación de la organización que reúne a los productores daneses, de llevar el promedio general de todas las razas a 11.000 Kg, se aplicará sin afectar los estándares de componentes, salud, fertilidad y otros rasgos funcionales. Esto se debe a que los índices locales están bien estabilizados y de esta manera permitirá tener una ganancia similar al de la producción.

Para cumplir estas metas los productores se han preparado no sólo trabajando en genética, sino reparando, en algunos casos, los graneros para dar a las vacas un mejor confort. Hoy el promedio de los rodeos es de 165 vacas, cifra que ha crecido dramáticamente en los últimos 20 años.

El establecimiento con la mayor producción promedio tiene 14.600 KL con un rodeo de 200 vacas, en tanto que el segundo, con un rodeo de 300 animales, llega a los 14.100 Kg. Lo interesante es que la mayoría de los rodeos de alta producción son grandes, por lo que los rebaños son más grande, por lo que la gestión, la alimentación y la reproducción crecen de la misma manera.

Agenda

ESCUCHAR A LOS QUE SABEN

En la reciente 129ª Edición de la Convención organizada por la Asociación Honstein de Estados Unidos, una de las principales presentaciones estuvo a cargo de dos experimentados y exitosos criadores: Frank Regan y Bob Miller; el tema, *"Aprendamos las lecciones de dos criadores elites"*, concitó la atención de una importante cantidad de criadores, básicamente porque los disertantes compartieron sus visiones sobre la crianza de ayer, hoy y mañana.

Por ejemplo Miller comentó que descubrió a su Roxy un día de invierno y con tormenta de nieve. Regan, por su parte, descubrió a Dellia en un hermoso día de verano en Wisconsin. Ambas vacas dieron fama mundial a los dos establecimientos. Entre las preguntas que recibieron sobresalientes preguntas, por ejemplo *"¿Qué recomendación harían a los criadores jóvenes?"*, Regan respondió con firmeza: *"primero, decidan si desean ordeñar vacas fuertes o vender toros. Luego, busquen la mejor genómica del mundo para participar en el juego, o busquen vacas que sean buenas transmisoras y asegúrense de no usar pedigrís con ¡toros que asusten! Miller sumó: "Si desean producir la mejor genómica asegúrense de trabajar con las mejores familias de vacas. Recuerden que con la genómica la confiabilidad es del 70%, así que aún no sabemos nada del otro 30%, y por lo tanto sufrirán muchas decepciones. Hay que tener presente que nuestra raza surgió a través de estupendos transmisores que se destacaron del resto. Hoy en día, es más difícil encontrarlos debido a la genómica. Así que diría que tengan paciencia hasta que las hijas empiecen a producir para poder identificar aquellos verdaderos valores especiales. Para encontrarlos, necesitamos tener muy buenos índices"*.

A continuación expresó una preocupación: *"la raza necesita nueva sangre y nuevas familias. Pero el sistema de ADN está diseñado de tal forma que la genómica no reconoce esa sangre y la mantiene en un bajo nivel, esto significa que es más difícil introducir pedigrís abiertos"*.

Agenda

Gran noticia para el rodeo nacional

Toro genómico de prefijo nacional entre los primeros 50 en el ranking por GTPI oficial de USA La tirada de las evaluaciones genómicas de Estados Unidos de agosto, trajo una gran noticia para el Holando Argentino: Un toro de prefijo nacional figura entre los primeros 50 en el ranking por GTPI.
Se trata de La Lilia Principe Alma Mogul, GTPI 2526, PTA Leche 2144, PTA Grasa 65, TPA Prot 70, PTAT Tipo 2.74, Mérito Neto 896, Tipo 72, Ubre 318, Patas y Pezuñas 2.01. Mogul x Observer x Shottle, descendiente directo de Whittier Farms Lead Mae (EX-95) TPI 1631. Producto del programa de in vitro de La Lilia con terneras elite, su madre proviene de Crockect Acres Elita (MB-87) TPI 1770. Hoy forma parte del programa que Semex Argentina desarrolla con animales nacionales.

COMPLEMENTO MINERAL ARGEA

Para agregar a la comida al 5 x 1000 o en el agua para todo tipo de animales, erradica la mosca de los cuernos -desparasita diariamente-, mantiene más tiempo el tracto digestivo ocupado por eso la asimilación espectacular -mejora el pelo- no hay diarreas en los terneros en guachera, se provee junto con el sustituto lácteo.

INSECTICIDA *"NO TÓXICO"* (banda verde)

Para control de gorgojos en silo, también se puede utilizar para fumigar soja de pastoreo con los animales, u otros cereales; repele o mata todo tipo de insectos de sangre fría. 60 días de residualidad. Se aplica 3 kg. x ha +100 de agua + 1 litro aceite mineral en R3. **hugol_45@hotmail.com**

Buenos resultados en las ventas de la **107ª Exposición de Rafaela**

La Cooperativa Guillermo Lehmann realizó dos ventas de hacienda en el marco de la 107ª Exposición de la Sociedad Rural de Rafaela. La primera, Venta Genética de Jerarquía, se llevó a cabo el viernes 8 con el siguiente resultado:

144 vaquillonas adelantadas y paridas PP, RC y Marca Líquida con un promedio de $ 14.900. El mejor precio, $ 30.000 fue marcado por una vaquillona PP de Carlos Tibaldi. En RC, el valor más alto, $ 22.500, fue por cada una de un trío presentado por Mapero SA. La hacienda Marca Líquida tuvo un máximo de $ 18.000 por cada una de un lote de tres criado por Luis Albrecht.
142 vaquillonas para entorar marcaron una media de $ 6.600, con un máximo de $ 9.500 por vaquillonas de Santa Catalina.
Finalmente 76 terneras promediaron $ 3.900 cada una.
En la otra venta, destinada para los animales que participaron en pista, se colocaron 11 toros Holando Argentino que se vendieron en un promedio de $ 34.000 y un máximo de 50 mil por el Gran Campeón Macho, presentado por Centennial SA y adquirido por Beatriz de Barberis y Cavallero SA.

ENGORDE SUS TERNEROS EN SU TAMBO

Duplique el margen bruto en la venta de sus machos, armando un sistema de engorde dinámico, ecológico y de fácil implementación. Capacitamos al personal. Formulación de dietas adaptadas a su sistema de producción. Aplica para cuota Hilton y "481". Ofrecemos asesoramiento profesional y comercial.

Consultas: **Fernando Zavala. Tel: 011 1551498389.**
Mail: **f.zavala@enlacesalagro.com**

MAS GANANCIAS EN SU TAMBO. Genere un nuevo producto reciclando efluentes sólidos orgánicos, cuya materia prima tiene en abundancia, ayudando a transformarlo con un proceso biológico en *"tierra biológica"* de alto valor orgánico y muy apreciado por los agricultores para aumentar la fertilidad de los suelos. ASESORAMIENTO PROFESIONAL Y COMERCIAL.
Consultas: **Sebastián Boggiano (011) 156738-1900.**
Mail: **sebastian@biosoluciones.com.ar.**

- **Desafíos para el campo en los próximos años**
  ¿Qué pedirá el mundo en materia de alimentos y cómo atenderemos sus necesidades?
- **Tecnologías promisorias para la producción**
  Las innovaciones de interés en agricultura, ganadería y leche aplicables en los próximos cinco años.
- **Tecnologías del ambiente**
  Propuestas para un salto productivo sostenible y con consenso social.
- **Tecnologías de gestión y organización de las empresas**
  Herramientas que permiten un mejor funcionamiento de los equipos de trabajo.

/aacrea | /movimiento_crea | www.tecnologicocrea.org.ar

Patrocinan

canal agrositio · BAYER Bayer CropScience · AGROFINA · DUPONT · ICBC

Auspicia: RIZOBACTER · Galicia

Adhiere: PROFERTIL

Tecnologías para un nuevo salto productivo

CONGRESO TECNOLÓGICO CREA

8 y 9 de octubre

Inscribite en la sede más cercana: Santiago del Estero, Rosario, Mar del Plata.

10ª MUESTRA INTERNACIONAL DE

Octubre será el mes de la muestra lechera más grande de Latinoamérica

Del 7 al 14 Morteros presentará el GRAN SHOW DEL HOLANDO ARGENTINO

Gran expectativa se percibe en el ambiente del Holando Argentino ante la realización, del 7 al 14 de octubre de 2014, de la 10ª edición de la Muestra Internacional de Lechería que organiza la Sociedad Rural de Morteros. Esto está dado básicamente por los cambios que ofrecerá la organización y que se asienta en la presentación de un nuevo espacio cubierto de más de 5.000 m² para alojar a los animales concursantes, la pista de jura y el ring de la venta de estrellas. Toda una novedad para este tipo de eventos.

Con el auspicio de DeLaval, líder en el suministro de soluciones para las granjas que mejoran el rendimiento de las empresas productoras de alimentos, se llevará a cabo en el predio que la Sociedad Rural de Morteros tiene sobre la avenida Arturo Frondizi, la 10ª edición de la Muestra Internacional de Lechería, del 7 al 14 de octubre de 2014 con grandes novedades como la asistencia, para realizar el trabajo de clasificación, del señor Brian Carscadden, jurado internacional canadiense de reconocidos méritos en el mundo de las razas lecheras.

Esta 10ª edición consecutiva de la MIL contará con un programa dedicado a los productores lecheros, a los trabajadores de los tambos e industrias lácteas y sus familias, a los asesores de las empresas y a los habitantes de las diferentes ciudades que forman parte de la cuenca lechera de Morteros. Para ello está previsto un extenso programa que incluirá la clasificación de las razas lecheras participantes, venta de estrellas, charlas y disertaciones sobre temas relacionados con la actividad del tambo, concurso de fotografía y espectáculos populares en las últimas tres noches.

Los mejores exponentes de la genética nacional

Las principales cabañas nacionales del Holando Argentino anticiparon su participación en la MIL con animales representativos de las mejores líneas genéticas y destacado tipo, las verdaderas estrellas de la muestra.

Teniendo esto como premisa fundamental, los organizadores presentarán como novedad un nuevo espacio cubierto, único en el ambiente de las entidades rurales y de espacios para espectáculos en el interior del país. Para ello al cierre de la

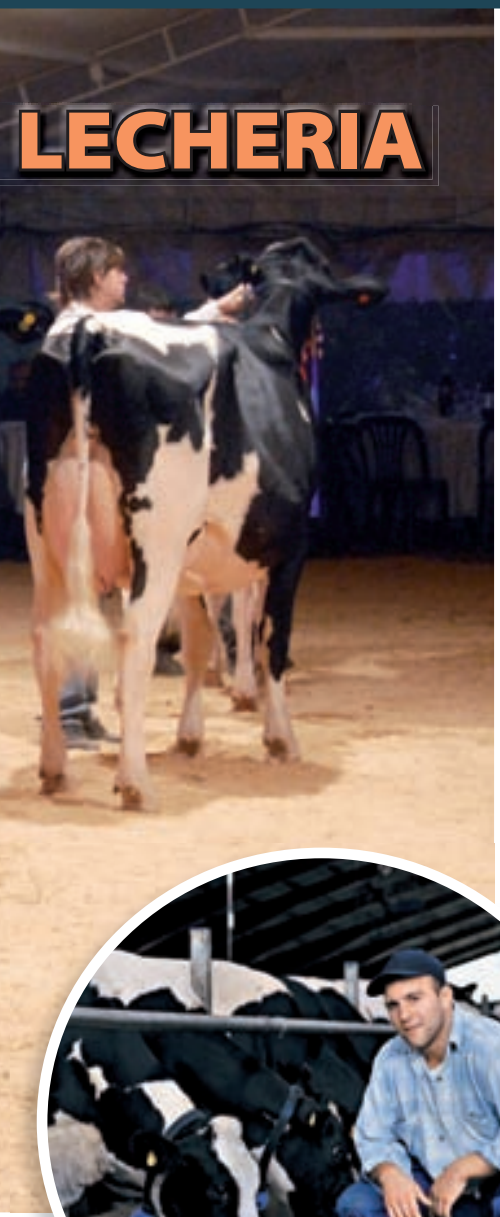

DeLaval presentará en su stand novedades en materia de nutrición con la línea Feedtech™ para mejorar la calidad de los silajes y el uso de inoculantes para silos.

presente edición están finalizando las tareas de construcción del *"Salón de la Lechería"*, espacio de más de 5.000 m2 cubiertos donde se alojarán los animales concursantes y tendrá lugar toda la actividad relacionada con la parte ganadera: jura de clasificación y venta de estrellas. Esto permitirá que los amantes de la raza puedan seguir el trabajo del jurado de clasificación, Brian Carscadden, cómodamente sentados y sin pensar en las inclemencias del tiempo.

Único en su estilo, por su construcción, por la comodidad que brindará y porque su uso permitirá que las actividades más importantes programadas no se suspendan ya que se realizarán bajo techo, convirtiendo, de esta manera, a la Sociedad Rural de Morteros en la entidad más avanzada en bridar servicios, de forma similar a las mejores muestras del mundo.

DeLaval desarrollará gran actividad en la MIL

Otra de las grandes novedades que traerá aparejada esta 10ª edición de la MIL, será la participación de DeLaval, empresa fundada hace más de 125 años en Suecia y cuya principal meta es la de ayudar a los tamberos a reducir el impacto ambiental, mejorar la producción de alimentos, la rentabilidad y el bienestar de las personas y los animales implicados en la producción de materia prima de calidad; ofreciendo productos, sistemas y servicios a lo largo de todo el proceso de la producción de leche.

Para esto, la empresa líder en equipamientos para la industria lechera, montará un espacio totalmente dinámico para la capacitación de alto nivel, realizar un espacio de capacitación de alto nivel a través de un encuentro tecnológico de la industria láctea y la presentación de diferentes equipos que brindar soluciones a las empresas productoras.

Al respecto, Gabriela Rodríguez, responsable de Comunicación de DeLaval, afirmó: *"En el negocio del tambo cada decisión, cada detalle, cuentan, y en esta edición DeLaval presentará un stand con todas las soluciones que el productor necesita en la gestión diaria de su establecimiento"*.

En el espacio se podrá ver, en el área de nutrición, la línea **Feedtech™** diseñada para mejorar la calidad de los silajes a través de sus inoculantes para silos Feedtech™ F20, CCF20, F400 y F600; La incorporación de estos inoculantes conduce y acelera la fermentación necesaria para alcanzar la estabilidad del silaje; de esta manera se reducen las pérdidas y se mejora el rendimiento. Además, las líneas F400 y F600 contienen en su formulación única cepas de L. Buchneri, que garantizan la estabilidad aeróbica luego de la apertura del silo. La efectividad de los inoculantes Feedtech™ está probada en todo el mundo, no requieren cadena de frío y son fáciles de disolver.

También se presentará el innovador sistema de cobertura **Feedtech™ SiloBarrier**, **SiloNet** y **SiloBags** que reduce, a prácticamente cero, las pérdidas visibles del material en la parte superior del silo. SiloBarrier actúa como una barrera de oxígeno ya que por su composición es 100 veces más impermeable que las lonas comunes reduciendo las pérdidas; también se minimiza el descarte, lográndose un material de altísima calidad nutricional. SiloNet es una manta fácil de manejar que

Los visitantes podrán ver el alimentador automático de terneros CF150X en funcionamiento dentro del stand de DeLaval.

El sector ganadero inaugurará en esta 10ª edición de la MIL el salón de la lechería, la principal novedad de esta muestra.

Está prevista la realización de importantes shows internacionales durante la muestra.

reduce la necesidad de peso, reemplazando, de esta manera, el uso de neumáticos. También se presentará la línea SiloBags, bolsas fáciles de transportar y almacenar.
En lo referente a la crianza de terneros, se presentarán tres soluciones: **Carbo**, un secuestrante de enterotoxinas pensado para mejorar en forma efectiva y económica el rendimiento de la guachera. Este carbón vegetal no activado tiene la propiedad de absorber y eliminar toxinas (E. Coli), previniendo y curando infecciones intestinales.
El Alimentador automático de terneros **CF150X** que permite alimentar a los terneros de manera natural, mejorando el rendimiento y la salud. Su dispenser, tanto de leche como de concentrado, es comandado por un procesador que permite planificar las dietas según el criterio del profesional actuante. Los visitantes podrán verlo en funcionamiento dentro del stand, totalmente dinámico.
El **Pasteurizador DeLaval CMP 500** para terneros, fabricado en Argentina elimina y controla la carga bacteriana de la leche que se suministra a los terneros durante su etapa de crianza. Su diseño compacto y robusto permite su instalación rápida y sencilla, en un espacio reducido y sin requisitos especiales.
En el área de ordeño se presentará una unidad de ordeño junto a todos sus consumibles que permiten obtener una mayor producción y mejorar la calidad de la leche.
"Nuestra ambición es mostrar a los visitantes cómo todas estas soluciones son elementos que los tamberos pueden usar para integrar la información a los objetivos de producción y a los planes a largo plazo en su negocio, mientras gestiona la salud y el bienestar de sus vacas, reduciendo, a la vez, el impacto medioambiental. Esto es, para nuestra empresa, el gerenciamiento de un establecimiento eficiente y la llave para hacer posible la producción sustentable de alimentos", finalizó Gabriela Rodríguez.

Para un mejor éxito de su comunicación, DeLaval organizará, para quienes visiten el stand, una serie de charlas con capacitación durante los días 9, 10 y 11 de octubre a cargo de especialistas e innovadoras propuestas.
Aquellos productores interesados en una atención personalizada o entrevistas *"one-on-one"* con expertos de DeLaval durante la realización de la MIL, podrán solicitar una entrevista previamente contactando a gabriela.rodriguez@delaval.com

Muestra industrial y comercial

El predio de la Sociedad Rural de Morteros estará acondicionado en esta oportunidad para acompañar de forma acorde a las nuevas áreas que ocupará el sector ganadero. Para ello se habilitarán más de 60 espacios para stands al aire libre y más de 15 en un espacio cerrado. Esto dará el marco ideal para esta verdadera fiesta del sector que se realiza en el corazón de la cuenca lechera más grande de Latinoamérica. Las principales empresas e industrias relacionadas al sector estarán presentes mostrando sus servicios y productos.

Transferencia de conocimientos

Para los organizadores la realización de la MIL debe ser una gran oportunidad para que aquellos organismos vinculados a la actividad tambera puedan ampliar sus conocimientos. Para esto está prevista una activa participación del INTA, que estará presente con un stands institucional, a través de charlas, seminarios y demostraciones sobre diferentes temas relacionados con la lechería, desde la crianza de terneros hasta el correcto manejo de una ordeñadora.

Grandes shows populares

Una de las metas básicas de esta 10ª muestra es que sea una verdadera fiesta popular para todas las familias, las de los productores, las de los tamberos y demás trabajadores agropecuarios y las de los habitantes de las ciudades cercanas. Por eso la Sociedad Rural de Morteros tiene previstas una programación especial para todos ellos. Se estima que más de 100 mil personas visitarán este año la MIL, y para ellos, en esta oportunidad, se han programado tres shows internacionales de primer nivel: El sábado 11, Miguel A. Cherutti, el domingo 12, Karina, la princesita, y el lunes 13, en un cierre a toda orquesta, Los Nocheros. nh

10ª MIL
MUESTRA INTERNACIONAL DE LECHERIA

10ª MUESTRA INTERNACIONAL DE LECHERIA

Estrellas 2014

LA MEJOR COLECCION DE OBRAS DE ARTE EN LA CRIA DEL HOLANDO

VIERNES 10 DE OCTUBRE 2014 - 19,30 HORAS - SALON DE LA LECHERIA
SOCIEDAD RURAL DE MORTEROS

V&J PRODUCCIONES

ESTRELLAS DE LA MIL 2014

A VENTA UNA VERDADERA COLECCION DE OBRAS DE ARTE EN LA CRIA DEL HOLANDO

Gran oportunidad para incorporar a su rodeo piezas de colección que atesoran producción, tipo, longevidad y rentabilidad.

Los principales establecimientos de la Argentina ya comenzaron a analizar sus *"colecciones"* para ver las últimas pariciones y los últimos servicios que han logrado teniendo como meta el ring de ventas de la 10ª Muestra Internacional de Lechería. En una manera de adelanto de lo que será el catálogo de esta extraordinaria subasta de una verdadera *"Colección de obras de arte en la cría del Holando", publicamos a continuación información de la genealogía de las primeras obras aseguradas para la noche del viernes 10 de octubre en el Salón de la lechería".*

San Saturio Atara Dude 165 TE - Dude x Titanic x Integrity x Astro Jet. La Sorianita II

Idee Integrity Lexie (EX-90) – Abuela materna
La Sorianita II participará con una ternera hija de Dude (Atwood x Bolton) GPA LPI 2653 en una madre que proviene de la mundialmente reconocida familia materna que se inicia en Ravenswell Lydia (EX-92 3y) cuya hija Lexie, hermana de Idee Lustre, vino a la Argentina.

San Saturio Francisco Shamrock - Shamrock x Shottle x Oman x M'toto. La Sorianita II.

Crockett- Acres Elita (MB-87) – Abuela materna
Macho en edad de servicio. Su madre, embrión importado hija de la conocida Elita, por Oman, tiene 22 hijas que promedian más de 15.000 KL y 3,8%GB y una bisabuela calificada excelente con 12 hijas que promedia más de 16.000 KL.

Mayga 5736 Leandra 4910 TE (hembra)
Mayga 5738 4910 Mayfield TE (macho)
Mayfield x Best x Forbbiden x Durham. Alicia.

Mayga 4910 Lorenza 4507 Best (EX-91) Madre
Dos hermanos enteros (macho y hembra) cuya madre, ganadora de exposiciones, es una de las vacas fundadoras en Lorentor. Con una producción de 52.278 KL en 5 lactancias. Su padre (Dormain x Shottle x Oman) tiene 14 hijas con GTPI superior a 2300.

Century Rebeka 273 Mayfield - Mayfield x Contrast x Planet x Champion. La Vicentina.

Belfast M Goldwyn Shelly (EX-92 14*) 3a madre
Hija de embrión importado. Su línea materna proviene de Belfast M Goldwyn Shelly (Goldwyn x Champion) EX-92 14*. Su abuela hija de Planet recientemente calificada 87 puntos y una lactancia de más de 10.000 KL. Su padre, uno de los más importantes hijos de Dormain, tiene, en las pruebas de agosto, 14 hijas del GTPI mayor a 2300.

Gajc Mickey Supersire Bruja TE – Supersire x ManOMan x Planet x Shottle. La Luisa.

Lylehaven Lila Z (EX-94) 4a. madre
Con un GTPI de 2150 (8/14) La Luisa pondrá a consideración esta "obra maestra" con un de los índices en leche (3010) más altos disponibles en el país y el respaldo de una gran genealogía materna que se apoya en la gran Lila Z. Su madre con uno de los mayores índices genómicos de la Argentina (DGV LPI 3112) y la carga genética de tres de los toros modernos más importantes de la raza: ManOMan, Planet, Shottle.

Doorman x Goldwyn x Fortune x Jolt. La Luisa.

Ravenswell Lydia (EX-92 19*) Quinta madre
Ternera con el respaldo genético de *"las negras Idee"*: Liza, Lavish, Lexie, Lustre, Larisa, Luella y Luana, entre otras. Su madre calificada 85 puntos en primer parto y una primera lactancia de más de 14.000 KL. Su padre (Booker x Shottle), con un destacado GTPI 2392

Doorman x Goldwyn x Starbuck x Chief Mark. La Magdalena

Snow-N Denises Dellia (EX-95 2E) 3ª madre.
Hija Doorman sobre un embrión importado por Goldwyn, el padre más popular del mundo desde 2004, que proviene de la única hija de Starbuck que tuvo Snow-N Denises Dellia. Su abuela, Dellia, es madre de destacados individuos de la raza como Durham. nh

Ranking información genómica Estados Unidos y Canadá

Segundo semestre 2014

Listado 10 toros probados en GTPI — Agosto 2014

	Código NAAB	Nombre	Cruzamiento	GTPI	PTAT	Compañía
1	200H003753	MARBRI FACEBOOK	Man O Man x Airraid x Shottle	2356	2.49	Semex
2	29H014142	COYNE-FARMS DORCY	Bolton x Bret x Rudolph	2352	3.1	ABS Global
3	7H010524	ROYLANE SOCRA ROBUST	Socrates x Oman x Manat	2347	1.91	Select
4	11H010928	DEN-K ALTAGREATEST	Planet x Bolton x BW Marshall	2330	2.17	Alta
5	7H010721	DE-SU 521 BOOKEM	Planet x Ramos x Hershel	2319	2.55	Select
6	11H010908	OPSAL ALTAFAIRWAY	Planet x Oman x Morty	2263	1.52	Alta
7	29H014828	WA-DEL MYRLE	Leif x Encino x Oman	2251	1.59	ABS Global
8	1H010219	OVINA JULETTA JUNIOR	Freddie x Toystory x Boliver	2243	1.89	Genex
9	1H009527	CO-OP BOSSIDE MASSEY	Mascol x Bret x Manfred	2233	1.83	Genex
10	7H010848	LADYS-MANOR RD GRAFEETI	Freddie x Goldwyn x Debut	2226	2.53	Select

Listado 10 toros probados en LPI — Agosto 2014

	Nombre	Cruzamiento	LPI	Conf	Compañía
1	Mel-Crest altaRazor	altaBaxter x Goldwyn x altaThrone	3038	11	Alta
2	Regancrest altalota	Oman x Ito x Emory	2987	8	Alta
3	Flevo Genetics Snowman	Oman x BW Marshall x Aaron	2969	14	Broekhuis Vee
4	De-Su Gillespy	Bolton x Shottle x BW Marshall	2963	12	ABS
5	Long-Langs Oman Oman	Oman x Aaron x Bellwood	2926	8	Accelerated
6	Lirr Drew Demplsey	Goldwyn x Derry x Mtoto	2923	20	Select
7	Sully altaMeteor	Planet x Shottle x Oman	2888	7	Alta
8	Sildahl Jett Air	Baxter x BW Marshall x Manfred	2875	10	Semex
9	Mainstream Manifold	Oman x BW Marshall x Emory	2863	2	Semex
10	UFM-Dubs altaEsquire	Oman x altaSam x Patron	2859	2	Alta

Listado 10 vacas rankeadas por GTPI listadas con B+ 83 o mejor

Agosto 2014

	Nombre	Cruzamiento	Puntaje	CTPI	NMD	PTAT	Vaca inic. famil.	Criador
1	LADYS-MANOR DORCY ODA	Dorcy x Auden x Outside	88	2497	851	3.1	Ladys-Manor Ruby Jen	My Ladys Manor Farm
2	LARCREST CAGNEY-ET	Facebook x Planet x Ramos	85	2439	856	2.51	Larcrest Cosmopolitan	Larry Lexvold
3	PINE-TREE 2149ROBST 4846-ET	Robust x Zenith x Shottle	86	2427	844	2.67	Wesswood-HC Rudy Missy	Country Dairy
4	S-S-I MOGUL SATURDAY8013-ET	Mogul x Super x Shottle	86	2421	825	2.77	Wesswood-HC Rudy Missy	Buschur Dairy Farms, Inc.
5	MORNINGVIEW ROBUST RADIO-ET	Robust x Baxter x Goldwyn	86	2420	823	3.1	Glenridge Citation Roxy	Morningview Holsteins
6	S-S-I BOOKEM MODESTO7269-ET	Bookem x Shottle x Oman	85	2416	815	2.63	Lynmead Celcius Minnow	Buschur Dairy Farms, Inc.
7	DE-SU 1237-ET	Iota x Planet x Wizard	85	2409	820	2.75	Pen-Col Commotion Deanna	De-Su Holsteins, LLC
8	S-S-I ROBUST DESIGN 7220-ET	Robust x Oman x Duster	87	2401	803	2.4	Niclo Duster Donna	David,Kimberlee,George, Chri
9	MS WELCOME IOTA TARMAC-ET	Iota x Colby x FBI	85	2393	694	3.2	Clear-Echo Addisn Thea 635	Penn England LLC & Barry M.
10	MISS OCD DORCY DREAM-ET	Dorcy x Planet x Elegant	87	2391	801	2.89	Windsor-Manor Rud Zip	Buschur Dairy Farms, Inc.

Reporte de las 10 vacas con más alto genoma en LPI

Agosto 2014

	Nombre	Cruzamiento	GPA-LPI	Conf.	Vaca inic. famil.	Criador
1	Ste Odile Manoman Model Saphir	Man O Man x Baxter x Goldwyn	3428	12	Comestar Laurie Sheik	Ferme STE. Odile Inc
2	Velthuis S G Snow Evening	Snowman x Planet x Shottle	3408	18	Whittier-Farms Lead Mae	Silverridge Farms Ltd, Sjendi Farms
3	Ste-Odile Manoman Mod Platine	Man O Man x Baxter x Goldwyn	3303	12	Comestar Laurie Sheik	Ferme STE. Odile Inc
4	Larcrst Cinergy	Robust x Ramos x shuttle	3303	7	Larcrest Cosmopolitan	Morsan Farms
5	Maryclerc Snowman Crystal	Snowman x Baxter x Goldwyn	3282	16	Ralma Juror Faith	Gillette, Maryclerc, Oliver Leclerc, Bonnacueil, DPR
6	Ms Lookout Pesc Bkm Bria	Bookem x Manoman x Goldwyn	3237	13	Ralma Juror Faith	Donnandale Farms
7	Beaucoise Iota Ptolome	Iota x Bolton x Rolex	3227	11	Beaucoise Inquirer Citation	Les Fermes Turmel
8	Comestar Lautamisha Snowman	Snowman x Bolton x Titanic	3224	17	Comestar Laurie Sheik	Comestar Holsteins
9	Sully Hartford Snwmn 282	Snowman x Planet x Shottle	3217	13	Sully Shottle May	Tinber Hosltein and Joubert
10	Ste Odile Manifold Model Jade	Manifold x Baxter x Goldwyn	3217	8	Comestar Laurie Sheik	Ferme STE. Odile Inc

Mejores 10 GTPI en terneras nacidas en USA (de 9 a 24 meses)

Agosto 2014

	Nombre	Cruzamiento	GTPI	NMD	PTAT	Vaca inic. famil.	Criador
1	MS DELICOUS NIGHTOUT-ET	Numero Uno x Robust x Planet	2760	1101	3.45	Windsor-Manor Rud Zip	Lookout Hols, R Pesce, Butz-
2	DE-SU MOGUL 3336-ET	Mogul x Shamrock x Man O Man	2712	994	3.83	Clear-Echo Hershl D-Rac 822	De-Su Holsteins, LLC
3	MS DELICIOUS SUNDAY-ET	Shotglass x Robust x Planet	2666	1011	3.21	Windsor-Manor Rud Zip	Lookout Hols, R Pesce, Butz-
4	PROGENESIS ENFORCER PAT-ET	Enforcer x Cameron x Planet	2663	961	3.08	Muranda Oscar Lucinda	Progenesis Group LP
5	KINGS-RANSOM DOORM DINA-ET	Doorman x Dorcy x Baxter	2645	927	4.17	Pen-Col Mastcot Deanna	Natures Finest-ST & Elite Da
6	T-GEN-AC MOGUL SHIMMER-ET	Mogul x Shottbolt x Boliver	2638	915	3.71	Ronelee Outside Dabble	TJR, Butz-Hill, Elite Dairy
7	EDG DAHLIA MOGUL 2257-ET	Mogul x Shamrock x Goldwyn	2620	913	4.05	Coldsprings Dur Chan 109	Progenesis Group LP
8	DF SUPERSIRE JANIE 1316-ET	Supersire x Denim x Planet	2607	1026	2.21	Sully Shottle May	Daisy Farms LLC
9	S-S-I MILES 7913 10106-ET	Miles x Mogul x Supersitition	2605	944	3.06	Wesswood-HC Rudy Missy	Select Sires, Inc.
10	EDG RUBY UNO RACHEL-ET	Numero Uno x Robust x Planet	2603	994	3.01	Snow-N-Denises Dellia	Butz-Hill Hol,TJR Genetics &

Mejores 10 GLTPI en vaquillonas nacidas en Canadá

Agosto 2014

	Nombre	Cruzamiento	GPA-LPI	Conf	Vaca inic. famil.	Owner
1	EASTSIDE BALISTO JEWEL	Balisto x Epic x Shottle	3547	11	Gillette-I Durham Jericho	21 Century Genetics
2	PROGENESIS ALTA5G KARLY	Alta5G x Epic x Man O Man	3505	23	Art-Acres Aerostar Kay K	Character Holsteins
3	EASTSIDE BALISTO JINX	Balisto x Epic x Shottle	3451	13	Gillette-I Durham Jericho	21 Century Genetics
4	BROEDERDALE LGOLD BARBI	Liquid Gold x Epic x Man O Man	3387	13	Braedale Gypsy Grand	Broederdale Holsteins
5	CALBRETT DISTINCTION LOLITA	Distinction x Numero Uno x Planet	3369	15	Lylehaven Lila Z	Cormdale, Dupasquier, Mapel Wood, OConnors, Genervations & Al-Be-Ro
6	LEOTHE BALISTO DORIANN	Balisto x Man O Man x Baxter	3364	8	Leothe Mr San Delly	Ferme Leothe Inc
7	BLONDIN BALISTO GOSPEL	Balisto x Mogul x Superstition	3348	13	Brigeen Integrity Gwen	Ferme Blondin
8	GEN-I-BEQ BALISTO PALOMA	Balisto x Epic x Planet	3348	15	Beaucoise Inquirer Citation	Gen-I-Beq
9	STANTONS 5G RYDELLE	Alta5G x Bronco x Bolton	3341	16	Whittier-Farms Lead Mae	Stanton Brothers LTD
10	CHARACTER LC DEDUCTIVE CARLA	Deductive x Chap x Man O Man	3340	14	Comestar Laurie Sheik	Character Holsteins

EVALUACIONES GENÉTICAS NACIONALES AGOSTO 2014

POSICION	NOMBRE	HBA	AÑO DE NACIMIENTO	CONFIABILIDAD	LECHE (kg)	GRASA (kg)	GRASA (%)	PROTEINA (kg)	PROTEINA (%)	CONFIABILIDAD	PUNTAJE FINAL	CONFIABILIDAD	TASA DE PREÑEZ DE LAS HIJAS (%)	IPM	PADRE
15 MEJORES TOROS POR IPM															
1	MAINSTREAM MANIFOLD PB	245703	2004	75%	567	15	-0,08	20	0,00	84%	0,13	40%	0,8	**1.147**	O-BEE MANFRED JUSTICE-ET
2	VEAZLAND MARION-ET	234068	2000	93%	676	13	-0,14	19	-0,05	88%	0,40	79%	-0,6	**1.098**	ETAZON ADDISON-ET
3	SQUARE-ACRES ADDI KNOCK-ET	235770	2000	98%	661	13	-0,14	23	0,01	93%	-0,45	91%	-1,2	**1.028**	ETAZON ADDISON-ET
4	HONEYCREST RUFFIAN-ET	238535	2001	96%	560	16	-0,07	17	-0,03	93%	0,56	80%	-0,8	**1.021**	MARA-THON BW MARSHALL-ET
5	ROCKALLI BRADLEY	235728	2001	86%	532	15	-0,06	12	-0,08	81%	1,77	55%	-1,0	**943**	MARA-THON BW MARSHALL-ET
6	COMESTAR LITTORAL	241152	2003	93%	606	12	-0,14	15	-0,08	94%	0,93	64%	-0,8	**928**	COMESTAR STORMATIC
7	HARTFORD MYRON-ET	235690	2000	93%	440	11	-0,08	16	0,01	92%	-0,07	70%	0,9	**881**	ETAZON ADDISON-ET
8	SAN SATURIO ZORION SHOTLE-T/E/I-	240478	2007	83%	459	11	-0,09	12	-0,05	87%	1,29	50%	0,3	**860**	PICSTON SHOTTLE-ET
9	CO-OP SATURN SPIRIT-ET	240871	2002	96%	490	12	-0,09	14	-0,04	93%	0,77	76%	0,2	**846**	KEIDEL BELLWOOD SATURN-ET
10	GILLETTE BRILEA F B I	234934	2000	92%	508	15	-0,05	14	-0,04	88%	0,40	76%	-0,7	**836**	CAROL P.MTOTO ET TV TL G.M.***
11	WALHOWDON MARSHALL HARRY-ET	235589	2000	97%	442	13	-0,06	15	-0,01	87%	0,53	84%	-0,9	**793**	MARA-THON BW MARSHALL-ET
12	JEWELED-ACRES SHARKY-ET	235607	2000	96%	430	13	-0,05	14	-0,02	81%	0,18	78%	-0,6	**779**	RICECREST BRETT-ET
13	LISLEVIEW MTOTO LETHAL-ET	233150	2000	99%	332	9	-0,06	9	-0,04	83%	0,21	96%	1,5	**773**	CAROL P.MTOTO ET TV TL G.M.***
14	KINGS-RANSOM MTOTO DTOTO-ET	234070	2000	95%	334	11	-0,03	10	-0,02	77%	1,02	80%	0,4	**764**	CAROL P.MTOTO ET TV TL G.M.***
15	GG ADDISON SATIRE	234730	2000	98%	334	17	0,04	13	0,01	93%	0,58	89%	-1,0	**751**	ETAZON ADDISON-ET
15 MEJORES TOROS POR LECHE															
1	VEAZLAND MARION-ET	234068	2000	93%	**676**	13	-0,14	19	-0,05	88%	0,40	79%	-0,6	1.098	ETAZON ADDISON-ET
2	SQUARE-ACRES ADDI KNOCK-ET	235770	2000	98%	**661**	13	-0,14	23	0,01	93%	-0,45	91%	-1,2	1.028	ETAZON ADDISON-ET
3	COMESTAR LITTORAL	241152	2003	93%	**606**	12	-0,14	15	-0,08	94%	0,93	64%	-0,8	928	COMESTAR STORMATIC
4	MAINSTREAM MANIFOLD PB	245703	2004	75%	**567**	15	-0,08	20	0,00	84%	0,13	40%	0,8	1.147	O-BEE MANFRED JUSTICE-ET
5	HONEYCREST RUFFIAN-ET	238535	2001	96%	**560**	16	-0,07	17	-0,03	93%	0,56	80%	-0,8	1.021	MARA-THON BW MARSHALL-ET
6	ROCKALLI BRADLEY	235728	2001	86%	**532**	15	-0,06	12	-0,08	81%	1,77	55%	-1,0	943	MARA-THON BW MARSHALL-ET
7	CEDARWAL APTITUDE	234606	2000	98%	**510**	9	-0,12	13	-0,07	95%	0,12	92%	-1,2	597	ETAZON ADDISON-ET
8	GILLETTE BRILEA F B I	234934	2000	92%	**508**	15	-0,05	14	-0,04	88%	0,40	76%	-0,7	836	CAROL P.MTOTO ET TV TL G.M.***
9	STARSTRUCK J PARADOX2-RED-ETN	236797	2003	83%	**498**	11	-0,10	12	-0,07	80%	-0,18	57%	-0,7	623	GLEN-TOCTIN JOHNSON-ET
10	SLEEPY-HOLLOW MAX OF LDF-ET	238586	2001	91%	**496**	14	-0,06	17	0,00	70%	0,22	65%	-0,8	922	MARA-THON BW MARSHALL-ET
11	DEKKER EEXT PROGRESS	237930	1999	78%	**492**	9	-0,11	17	0,00	47%	0,21	49%	-0,6	843	ETAZON ADDISON-ET
12	CO-OP SATURN SPIRIT-ET	240871	2002	96%	**490**	12	-0,09	14	-0,04	93%	0,77	76%	0,2	846	KEIDEL BELLWOOD SATURN-ET
13	NORRIELAKE MAN EXTREME-ET	222189	1999	75%	**486**	7	-0,14	13	-0,05			67%	-0,3		HA-HO CUBBY MANFRED-ET
14	MORNINGVIEW DAPPER-ET	236859	2001	92%	**475**	6	-0,16	13	-0,05	83%	-0,61	71%	0,1	679	MARA-THON BW MARSHALL-ET
15	SAN SATURIO ZORION SHOTLE-T/E/I-	240478	2007	83%	**459**	11	-0,09	12	-0,05	87%	1,29	50%	0,3	860	PICSTON SHOTTLE-ET
15 MEJORES TOROS POR PROTEINA															
1	SQUARE-ACRES ADDI KNOCK-ET	235770	2000	98%	661	13	-0,14	**23**	0,01	93%	-0,45	91%	-1,2	1.028	ETAZON ADDISON-ET
2	PACATO DESPISTADO TRENT-T/E-	230232	2003	84%	434	23	0,07	**21**	0,07	74%	-0,64	69%	-1,7	767	MCCLOE-POND TRENT
3	MAINSTREAM MANIFOLD PB	245703	2004	75%	567	15	-0,08	**20**	0,00	84%	0,13	40%	0,8	1.147	O-BEE MANFRED JUSTICE-ET
4	VEAZLAND MARION-ET	234068	2000	93%	676	13	-0,14	**19**	-0,05	88%	0,40	79%	-0,6	1.098	ETAZON ADDISON-ET
5	BROEKS JANSON TV TL	230960	2000	89%	430	12	-0,06	**18**	0,04	57%	0,69	78%	0,0	1.015	RICECREST EMERSON-ET
6	RANNESLOV	243092	2000	83%	443	16	-0,01	**18**	0,03	45%	-0,01	47%	-0,3	956	ETAZON ADDISON-ET
7	JOBERT	238839	2000	85%	388	21	0,07	**18**	0,05	74%	-0,40	55%	0,3	969	JOCKO BESN
8	HONEYCREST RUFFIAN-ET	238535	2001	96%	560	16	-0,07	**17**	-0,03	93%	0,56	80%	-0,8	1.021	MARA-THON BW MARSHALL-ET
9	SLEEPY-HOLLOW MAX OF LDF-ET	238586	2001	91%	496	14	-0,06	**17**	0,00	70%	0,22	65%	-0,8	922	MARA-THON BW MARSHALL-ET
10	DEKKER EEXT PROGRESS	237930	1999	78%	492	9	-0,11	**17**	0,00	47%	0,21	49%	-0,6	843	ETAZON ADDISON-ET
11	QUICKLAND KILO MAX-ET	235525	1999	83%	430	11	-0,07	**17**	0,02	62%	-0,25	63%	0,2	882	SFL CONVERSE KILO-ET
12	HARTFORD MYRON-ET	235690	2000	93%	440	11	-0,08	**16**	0,01	92%	-0,07	70%	0,9	881	ETAZON ADDISON-ET
13	STANTONS SHELDON	234936	2003	83%	387	10	-0,07	**16**	0,03	77%	-0,11	65%	0,2	720	STOUDER MORTY-ET
14	MILEY INQUIRER SW GEAR-ET	228004	2002	98%	398	16	0,01	**16**	0,02	63%	0,52	92%	-2,0	725	SUMMERSHADE INQUIRER
15	WALHOWDON MARSHALL HARRY-ET	235589	2000	97%	442	13	-0,06	**15**	-0,01	87%	0,53	84%	-0,9	793	MARA-THON BW MARSHALL-ET

EVALUACIONES GENÉTICAS INTERNACIONALES, 08/14 INTERBULL

POSICIÓN	NOMBRE	REGISTRO INTERNACIONAL	AÑO DE NACIMIENTO	CONFIABILIDAD (%)	LECHE (kg)	GRASA (kg)	GRASA (%)	PROTEÍNA (kg)	PROTEINA (%)	PADRE	ORGANISMO
15 MEJORES TOROS EN LECHE											
1	FUSTEAD ALTASTONE-ET	HOLUSAM000140199918	2009	75	**707**	14	-0,15	24	0,00	ENSENADA TABOO PLANET-ET	USDA
2	**VEAZLAND MARION-ET**	**HOLUSAM000130153294**	**2000**	**93**	**696**	**15**	**-0,13**	**18**	**-0,07**	**ETAZON ADDISON**	**USDA**
3	RI-VAL-RE ALTANATO-ET	HOLUSAM000062563777	2006	82	**681**	12	-0,16	18	-0,07	PICSTON SHOTTLE	USDA
4	FL RONNY ADY ET	HOLJPNM000000052677	2002	77	**679**	15	-0,12	18	-0,07	ETAZON ADDISON	NLBC
5	FLEVO GENETICS SNOWMAN	HOLNLDM000388965513	2005	81	**678**	22	-0,04	22	-0,02	O-BEE MANFRED JUSTICE ET TV TL	CRV
6	DREAM SUMMER JUSTICE ET	HOLJPNM000000053432	2004	75	**658**	14	-0,13	18	-0,06	O-BEE MANFRED JUSTICE ET TV TL	NLBC
7	**FUSTEAD EMORY BLITZ-ET**	**HOLUSAM000017013604**	**1996**	**94**	**653**	**8**	**-0,20**	**8**	**-0,18**	**MJR BLACKSTAR EMORY-ET**	**USDA**
8	LIVESTOCK MONTBLANC	HOLJPNM000000053351	2004	76	**652**	8	-0,20	15	-0,09	RICH-J SOSA-ET	NLBC
9	**SQUARE-ACRES ADDI KNOCK-ET**	**HOLUSAM000131058145**	**2000**	**97**	**650**	**12**	**-0,15**	**23**	**0,01**	**ETAZON ADDISON**	**USDA**
10	Shandar	HOLDEUM000349739141	2005	77	**645**	19	-0,06	21	-0,02	PICSTON SHOTTLE	VIT
11	NLBC SHAMAL TRACTION ET	HOLJPNM000000053632	2004	75	**638**	13	-0,13	17	-0,06	RICECREST SHAMROCK-ET	NLBC
12	ECONOM	HOLCZEM000115881769	2000	82	**633**	11	-0,15	18	-0,05	ETAZON ADDISON	PLEMDAT
13	RA-MAR-LAND LION KING	HOLUSAM000134266156	2003	83	**631**	19	-0,05	21	-0,01	STARSTRUCK J PARADOX-RED-ET	USDA
14	STAIR JB FRON	HOLGBRM000000604967	2000	78	**629**	12	-0,14	19	-0,03	JOCKO BESN	SAC
15	SPRINGWAY ALTABALBOA-ET	HOLUSAM000140116973	2008	76	**622**	13	-0,12	14	-0,09	EMERALD-ACR-SA BAXTER TL TV TY	USDA
15 MEJORES TOROS EN GRASA											
1	ROYLANE SOCRA ROBUST-ET	HOLUSAM000064966739	2008	75	500	**26**	0,09	21	0,04	VELVET-VIEW-KJ SOCRATES-ET	USDA
2	COGENT TWIST	HOLGBRM000000631308	2005	76	382	**24**	0,12	17	0,04	PICSTON SHOTTLE	SAC
3	UFM-DUBS ALTAESQUIRE-ET	HOLUSAM000062253394	2005	84	247	**23**	0,16	16	0,09	O-BEE MANFRED JUSTICE ET TV TL	USDA
4	NELSON 174 ALFONS	HOLNLDM000353588796	2003	84	330	**23**	0,13	15	0,04	SILVERPOST SINATRA	CRV
5	UFM-DUBS ELLROD-ET	HOLUSAM000062253387	2004	80	190	**23**	0,19	14	0,09	O-BEE MANFRED JUSTICE ET TV TL	USDA
6	WHG FREEWAY MEGATON ET	HOLJPNM000000053558	2004	76	383	**23**	0,10	12	-0,02	BRAEDALE FREELANCE	NLBC
7	Wizzard	HOLDEUM000347213836	2000	86	188	**22**	0,18	10	0,04	DELTA WEBSTER	VIT
8	**CHEL-BROOK LL TORIN-ET**	**HOLUSAM000120387867**	**1997**	**85**	**442**	**22**	**0,06**	**16**	**0,01**	**ETAZON LORD LILY**	**USDA**
9	FLEVO GENETICS SNOWMAN	HOLNLDM000388965513	2005	82	678	**22**	-0,04	22	-0,02	O-BEE MANFRED JUSTICE ET TV TL	CRV
10	CARECA	HOLNLDM000232655412	1998	81	192	**22**	0,18	15	0,10	WELLS MASCOT CORKY-ET	CRV
11	WHITMAN O MAN AWESOME ANDY	HOLUSAM000135962420	2004	80	275	**22**	0,14	14	0,05	O-BEE MANFRED JUSTICE ET TV TL	USDA
12	DEKKER EEXT PROMISE	HOLNLDM000246718471	1999	79	-79	**22**	0,31	10	0,16	HOLIM APOLLO	CRV
13	VA-EARLY-DAWN SUDAN CRI-ET	HOLUSAM000062768990	2006	77	378	**22**	0,09	16	0,03	RIDGE-STAR JAMMER-ET	USDA
14	MOLENVLIET STANLEY MENZO	HOLNLDM000259261197	1999	75	199	**22**	0,17	14	0,08	HOLIM BOUDEWIJN	CRV
15	Bolto	HOLDEUM001602294337	2007	75	286	**22**	0,13	10	-0,01	SANDY-VALLEY BOLTON-ET	VIT
15 MEJORES TOROS EN PROT.											
1	FUSTEAD ALTASTONE-ET	HOLUSAM000140199918	2009	76	707	14	-0,15	**24**	0,00	ENSENADA TABOO PLANET-ET	USDA
2	**SQUARE-ACRES ADDI KNOCK-ET**	**HOLUSAM000131058145**	**2000**	**97**	**650**	**12**	**-0,15**	**23**	**0,01**	**ETAZON ADDISON**	**USDA**
3	FLEVO GENETICS SNOWMAN	HOLNLDM000388965513	2005	82	678	22	-0,04	**22**	-0,02	O-BEE MANFRED JUSTICE ET TV TL	CRV
4	CENMIL ISY	HOLFRAM005007560575	2007	75	460	13	-0,06	**22**	0,07	HORSTYLE MAXWELL-ET	INRA
5	DAYEL ISY	HOLFRAM004477604956	2008	75	440	14	-0,04	**22**	0,08	STOL JOC	INRA
6	SCHILLVIEW OMAN GERARD-ET	HOLUSAM000052805723	2005	85	564	12	-0,11	**21**	0,02	O-BEE MANFRED JUSTICE ET TV TL	USDA
7	RA-MAR-LAND LION KING	HOLUSAM000134266156	2003	84	631	19	-0,05	**21**	-0,01	STARSTRUCK J PARADOX-RED-ET	USDA
8	MR. MILKMASTER	HOLNLDM000262484031	2000	82	595	15	-0,09	**21**	0,00	ETAZON ADDISON	CRV
9	USONET FIN	HOLFRAM004972769979	2003	82	522	14	-0,07	**21**	0,03	OPSAL FINLEY-ET	INRA
10	REVIVIEN	HOLFRAM000200743428	2000	81	503	18	-0,01	**21**	0,04	JOCKO BESN	INRA
11	VIA THELO	HOLFRAM002253771905	2004	81	449	15	-0,03	**21**	0,07	O-BEE MANFRED JUSTICE ET TV TL	INRA
12	Shandar	HOLDEUM000349739141	2005	76	645	19	-0,06	**21**	-0,02	PICSTON SHOTTLE	VIT
13	SKALSUMER BLITZ	HOLNLDM000497081841	2008	76	524	16	-0,05	**21**	0,03	DELTA PARAMOUNT	CRV
14	ROYLANE SOCRA ROBUST-ET	HOLUSAM000064966739	2008	76	500	26	0,09	**21**	0,04	VELVET-VIEW-KJ SOCRATES-ET	USDA
15	BROEKS ELBURN	HOLNLDM000359507595	2008	76	471	12	-0,07	**21**	0,06	DUDOC MR BURNS	CRV

Con la vigencia de una exitosa tradición

E.R.I.C.C.A. 2014

Un nombre propio en la historia del Holando

Programa

Miércoles 17:		**Cierre ingreso reproductores**
Viernes 19:	*08,30 Hs.*	**Clasificación hasta proclamación de la Gran Campeón Hembra**
	17,00 Hs.	***"De Criador a Criador"*, charla con Giuseppe Quaini, jurado de clasificación**
Sábado 20:	*12,00 Hs.*	**Entrega de premios**
	14,00 Hs.	**Ventas**

Jurado de clasificación:
Giuseppe Quaini, Italia.
Uno de los más prestigiosos jurados europeos del momento.

72 años al servicio del productor agropecuario cordobés

Ruta Nac. Nº 9 Km 563
0353 4531452
sociedadruralvillamaria@hotmail.com – www.ruralvm.com.ar
Villa María, Córdoba

Si el tambo es su negocio
Si el Holando es su raza
Si la lechería es su futuro.

...Usted necesita estar permanentemente actualizado

nuestro HOLANDO

55 años acompañando
al **tambero argentino,**
ofreciéndole el **mejor material**
para ayudarlo en su actividad.

SUSCRIPCION ANUAL: 100 PESOS

Nombre:.....

Dirección:.....

Localidad:..... **C.P.:**.....

Provincia:.....

Cheque/giro Nº:..... **Banco:**.....

Pago a la orden de Jorge Mourglia -No a la orden-

SANTA FE 2742 7° D (1425) CAPITAL FEDERAL TEL. 4821-1986 / FAX 4805-7323

Jurado Argentino en **EXPO ASPAM 2014**, Perú

Invitado por la Asociación Holstein del Perú, el integrante de la comisión de jurados de ACHA, Javier Cassineri, participó como jurado de clasificación de razas lecheras Holstein (Holando) y Jersey, en la XIV Feria Agropecuaria San Juan 2014 que se llevó a cabo del 23 al 25 de junio en el campo ferial Cal Aspam (Irrigación Majes) de El Pedregal, Perú. Esta es una de las muestras feriales más importantes de la región que tiene como objetivo promover el mejoramiento pecuario de la irrigación de Majes a través de la participación ganaderos, comerciantes e industriales, además de la transferencia de tecnología y enseñanza agropecuaria. Mostrar los resultados del esfuerzo productivo que realizan los expositores y contribuir a la construcción de la institucionalidad agraria regional.

El juzgamiento se realizó el martes 24 de junio con un total de 110 animales de buena calidad y desarrollo, especialmente los que encabezan las categorías. La vaca que resultó Gran Campeón Hembra de la exposición está calificada Excelente 90 puntos, adulta, con 5 partos, de gran estructura lechera y sistema mamario. Hija de Roy Elton Goya. Los productores de esa zona están trabajando genéticamente con lo más granado de la raza. La utilización de la inseminación artificial es muy común, donde se destacan por ser una región lechera. Lo diferente a lo que se realiza en nuestro país, es que los animales son traídos el mismo día de la jura al predio ferial (apenas unas horas antes) y son retirados al finalizar el juzgamiento, incluso sin ordeñar sus vacas para hacerlo en los establecimiento de origen. Tampoco se realizan remates o ventas La mayoría de los productores cuentan con establecimientos que oscilan entre 20 y 50 hectáreas produciendo entre 200 y 400 litros promedio. Un porcentaje menor supera las 100 hectáreas produciendo 2000 litros de leche. Algunos ordeñan de forma manual mientras que otros lo hacen de forma mecánica.

Casi la totalidad de la producción de esta zona es entregada al Grupo Gloria SA (una de las empresas más grandes del Perú). A cada productor le queda una ganancia del 30 al 35% (entre los gastos de producción y la venta del producto) La alimentación se basa en alfalfa y también realizan muy buenos silos de maíz. Utilizan riego artificial, cuya agua proviene de las montañas ya que su clima es muy seco.

Javier Cassineri, jurado argentino junto a criadores y autoridades en la muestra ASPAM de Perú.

Gran Campeón Hembra, calificada EX con 5 partos.

CARNE

PROYECTO CUOTA HILTON 2014-2015

Si bien al cierre de esta edición no se ha publicado en el Boletín Oficial la Disposición de Distribución de la Cuota para el Ejercicio 2014-2015, ACHA fue notificada por la UCESCI sobre la asignación del Cupo de 40 Toneladas, lo solicitado por la Asociación para el Período iniciado en julio.

ACHA en el nuevo acuerdo con la firma URIEN LOZA SA para la ejecución de la cuota como proyecto conjunto, se encuentra trabajando intensamente en la convocatoria a productores, tal como se mencionó en la edición anterior, se amplían las posibilidades para productores de cuentas del sur de Santa Fe y Córdoba, de Buenos Aires y Entre Ríos.

El 11 de julio se iniciaron las actividades de faena en la planta de Mattievich ubicada en Rosario, donde Urien Loza cuenta con faena y despostada propia, lo que asegura el mejor cuidado de la hacienda y la optimización de la producción.

Se trabaja en la programación de las próximas jornadas de faena y en la consolidación de la producción para la salida de la primera exportación del ciclo con destino a la Unión Europea.

Importante avance en la Cuota Feed-lot

En julio la Dirección General de Agricultura y Desarrollo Rural de la Comunidad Europea (DG-AGRI) ha comunicado que las Resoluciones Conjuntas del MAGyP N° 466/2014 y MEyFP N° 361/2014 fueron aceptadas como el procedimiento a seguir por la República Argentina para le emisión de Certificados de Autenticidad que aseguren la conformidad con las exigencias contenidas en el Reglamento de la Comisión (UE) N° 481/2012.

Esta aceptación es un gran paso ya que en cuanto se reglamente, le permitirá a la Argentina participar del contingente europeo de carne vacuna de calidad, denominada Cuota feed-lot, que consiste en un cupo de 48.200 toneladas que ingresan al mercado de la UE sin aranceles.

Esta noticia abre la posibilidad para un importante número de cabezas de la raza que son engordadas bajo sistemas intensivos, ACHA estará trabajando para poder ofrecer y acercar a los productores posibilidades de participación integrando la cadena productiva y vinculando con importadores de la UE interesados en los cortes del Holando Argentino.

Convocatoria Productores:

ACHA convoca a todo productor interesado a formar parte del Grupo de Productores Proyecto HILTON ACHA.
Por informes comunicarse con el Dto. de Carne **011- 4805-7323 / carne@acha.org.ar**

2ª REUNION DE ARMONIZACION SOBRRE TIPO ENTRE CALIFICADORES ACHA Y SCHU

En la semana del 22 al 24 de julio se llevó a cabo la 2ª reunión de Armonización de Calificadores del Río de La Plata, con la presencia de todo el equipo de trabajo de ACHA y SCHU. Como suele ser en estos talleres las jornadas se dividieron en trabajos teórico y práctico. En primera instancia se trató lo actuado en el último Taller Mundial de Calificación llevado a cabo en Dinamarca en mayo, se presentaron las recomendaciones emitidas por la Comisión de Tipo y la propia Comisión Directiva de la WHFF.
El eje del encuentro fue terminar de acordar y plasmar las modificaciones pendientes en el programa actual de calificación unificando los criterios con los colegas de Uruguay. La práctica se llevó a cabo en el establecimiento *"Doña Catalina"* de la firma Granja Tres Arroyos, donde se tuvo la posibilidad de trabajar con vacas de diferentes partos y controlar así el programa actual de calificación de manera uniforme.

Implementación de interfase colectores

Con el objetivo lograr mayor seguridad en el manejo de la información de los datos de cada animal a calificar, agilizar el trabajo previo a cada calificación y el procesamiento posterior de cada calificación en SICEL, ya se encuentra en funcionamiento la Interfase entre el SICEL y los Colectores de Calificación.
Previo a la visita de cada establecimiento el calificador obtiene de la base de datos los animales a calificar, seleccionando y filtrando por parto y/o si son vacas recalificadas. Los datos obtenidos de cada animal son los de identificación (RP y Registro), fecha de nacimiento, fecha de último parto y número de parto a calificar, el establecimiento y tambo donde se encuentra.
Una vez completado el trabajo de calificación, el calificador sube las calificaciones realizadas para que, como todo proceso de SICEL, sea procesada en ACHA para su impacto inmediato en la Base de Datos de cada animal.
Esta nueva herramienta permite un manejo más seguro de la información de cada animal y logra una mayor celeridad en el servicio de calificación, lo que redunda en un beneficio para los productores, los que, cada vez más familiarizados con el Sicel y la herramienta de consulta de su rodeo, visualizan rápidamente el resultado del servicio.

Exposiciones
TEMPORADA 2014

6 al 16 de septiembre
Sociedad Rural de Bolívar

8 al 14 de septiembre
Cooperativa Ganadera de Sunchales

9 al 14 de septiembre
Bavio

18 al 20 de septiembre
Municipalidad de Alicia

18 al 21 de septiembre
Villa María ERICCA

3 de octubre
Exposición a campo Ameghino

3 al 5 de octubre
Sociedad Rural de San Francisco

7 al 14 de octubre
10ª MIL Sociedad Rural de Morteros

18 de octubre
Exposición a campo Bolivar

6 al 8 de noviembre
Coronel Brandsen

7 al 9 de noviembre
Sociedad Rural de Trenque Lauquen. Mejor Presentador Juvenil y Entrega de premios Exposición a Campo.

27 de septiembre
Concurso Vacas a Corral. Soc. Rural de Mercedes, Bs. As.

29 de noviembre
Exposición a Campo. Coronel Suárez

EXPOSICIONES INTERNACIONALES

30 de septiembre al 4 de octubre
Word Dairy Expo, Madison, Wisconsin, USA.

10 al 14 de noviembre
Royal Winter Fair, Toronto, Canadá.
Jueves 13, clasificación animales no paridos; venta de estrellas
Viernes 14, clasificación hembras paridas

REMATES AUSPICIADOS 2014

SEPTIEMBRE

20/09/2014. Exposición de Alicia. *Por Gamarra y Primo SA*
21/09/2014. Soc. Rural de Villa María. *Por Scaglia SA*

OCTUBRE

05/10/2014. Sociedad Rural de San Francisco. *Por Feriangeli SA, Grimaldi Remates Ferias SA, y Coop. Agrop. Mixta de Irigoyen LTDA.*
14/10/2014. 10ª MIL Morteros. *Por Coop. Agro. Ganadera de Morteros Ltda.*

NOVIEMBRE

08/11/2014. Expo Brandsen. *Por Pedro Noel Irey.*

CONCENTRACION HOLANDO MERCADO DE LINIERS

Obtenga los mayores beneficios en la comercialización de animales de descarte, novillitos y novillos Holando en los Remates Especiales organizados por Sáenz Valiente Bullrich & Cía.
Jueves 11 de septiembre.

GIRA DE CALIFICACIONES
CALENDARIO PARA EL SEGUNDO SEMESTRE DEL 2014

MES	DIA	COMISIONES
SEPTIEMBRE	5	Buenos Aires Centro
	1	Abasto Norte
OCTUBRE	1	Abasto Norte
	4	Buenos Aires Oeste
NOVIEMBRE	6	Buenos Aires Sur
	8	Santa Fe Centro
DICIEMBRE	11	Córdoba Centro
	3	Abasto Sur
ENERO 2015		Completar las calificaciones del 2do semestre 2014

Una celebración en la que todos los integrantes de la lechería nacional deben participar

Nuestro Holando

Se suma al mismo a través de una Edición Especial.

Nuestra edición 644 estará dedicada a reflejar el 70 Aniversario de la Entidad de los criadores.

- ✓ Todo lo sucedido durante la celebración.
- ✓ Entérese cómo era la lechería argentina en la década del '40.
- ✓ Cuáles eran las metas de los criadores de ese entonces.
- ✓ ¿Fue la raza Holando la que inició la industria del tambo?
- ✓ ¿Cuál es el futuro de este tipo de entidades en el mundo?
- ✓ La palaba del presidente actual.

Diciembre de 2014 será el mes

Para que la mayoría de los criadores y empresas vinculadas al sector puedan sumarse a esta celebración, Nuestro Holando fijará, exclusivamente para esta edición, espacios y una tarifa especial y accesible para todos.

Por mayor información: (011) 4821-1986 – (011) 1554090637
nuestroholando@acha.org.ar

GENÉTICA PARA PRODUCTORES EXIGENTES

RACER

LECHE +1604
PROTEÍNA +64
GRASA +69
MÉRITO NETO +874
VIDA PRODUCTIVA +6.0
COMPUESTO UBRE +2.82
TPI 2502
FAC. PARTO 6%

PAYTON

LECHE +1394
PROTEÍNA +60
GRASA +71
MÉRITO NETO +815
VIDA PRODUCTIVA +4.5
COMPUESTO UBRE +2.79
TPI 2454
FAC. PARTO 6%

CONTACT

LECHE +1139
PROTEÍNA +31
NRO. DE HIJAS 811
ANCHO DE GRUPA 3.12
ALTURA UBRE POST. 3.57
ANCHO DE UBRE 3.28
COMPUESTO UBRE +2.23
TIPO 2.51

LEHMAN

LECHE +1204
PROTEÍNA +48
GRASA +74
MÉRITO NETO +516
VIDA PRODUCTIVA +2.2
COMPUESTO UBRE +1.36
TPI 2003
FAC. PARTO 8%

CONSULTE EL CATALOGO ONLINE Y OBTENGA LA LÍNEA COMPLETA DE PADRES HOLANDO, JERSEY Y PARDO SUIZO

BOWSER - PLUTO - PHONIC - TRISTAN - DIGGER - JAKE - KRAMER - ELMER - LOTO

Contacte a un representante de GENPRO para realizar su pedido de semen

GENPRO
Genética Productiva

GENPRO S.A. // DIVISION LECHE
DANTE ALIGHIERI 852 / VENADO TUERTO - SANTA FE
Tel. 03462.437209 / 03462.428479
genpro@genpro.com.ar - www.genpro.com.ar

Accelerated Genetic