N° 630 - Septiembre 2013 Año LVII

nuestro HOLANDO

Redacción: Santa Fe 2742 7° D (1425) Buenos Aires

La Querencia
La eficiencia como meta principal

Genómica
La mejor herramienta para decisiones inteligentes Pag. 33

Rafaela 2013
Demostró la superlativa calidad de la raza

EXISTE UNA RAZÓN POR LA QUE LOS OTROS NO HABLAN DEL TPI

Nº	NOMBRE	TPI	VIDA PRODUCTIVA	LECHE	PROTEINA	UBRE
1	MASSEY *Mascol x Bret*	2273	3.3	1287	59	2.26
[illegible]	[illegible]	[illegible]	[illegible]	[illegible]	[illegible]	[illegible]
3	FREDDIE *O-Man x Die-Hard*	2268	6.5	1217	40	1.57
4	HILL *Shottle x Bw Marshall*	2252	4.9	1898	40	2.9
[illegible]	[illegible]	[illegible]	[illegible]	[illegible]	[illegible]	[illegible]
[illegible]	[illegible]	[illegible]	[illegible]	[illegible]	[illegible]	[illegible]
[illegible]	[illegible]	[illegible]	[illegible]	[illegible]	[illegible]	[illegible]
8	O-STYLE *O Man x Teamster*	2112	5.9	2095	53	1.22
[illegible]	[illegible]	[illegible]	[illegible]	[illegible]	[illegible]	[illegible]
[illegible]	[illegible]	[illegible]	[illegible]	[illegible]	[illegible]	[illegible]

Fuente: Holstein Association. High Ranking Sire Report. August 2013. www.holsteinusa.com

De los diez mejores toros en TPI, cuatro son comercializados por Juan Debernardi SRL

JUAN DEBERNARDI S.R.L. Soler 3330 1º piso (C1425BWD) Buenos Aires. Tel.: (011) 4962-8442 | www.juan-debernardi.com.ar

Saenz Valiente, Bullrich y Cía S.A.

Marque con nosotros

Remate Reproductores 2013

JUEVES 5: **Santa Marta de Cinque** – Soc. Rural de Chascomús (Angus).

VIERNES 6: **La Llovizna de Bustillo** – Soc. Rural de Cañuelas (Angus).

MIÉRCOLES 11: **Tuyuti y La Barrancosa** – Soc. Rural de Ganadera San Jorge, Rufino, Santa Fe. (Angus y Hereford).

JUEVES 12: **Los Choles de Adm. Cook** – Soc. Rural de Cnel. Suarez (Limangus).

Hereford de Origen – Soc. Rural de Ayacucho (Hereford).

VIERNES 13: **Moromar de Sáfico** – Lobería (Angus).

SABADO 14: **Huaca Curu de Blanco Villegas** – Estación Azucena, Tandil (Angus y Hereford)

SABADO 21: **La India de Marta Cortez** – Soc. Rural de Castelli (Angus)

MIÉRCOLES 25: **Terragarba** – Soc. Rural de Bolívar (Angus y Hereford)

JUEVES 26: **La Gloria de Durañona** – Soc. Rural de Chascomús (Angus)

De Buena Clase – Soc. Rural de Pergamino (Angus y Hereford)

Av. De Mayo 560 · 6° p. · Tel/Fax: (011) 4345 0700 - svb@saenz-valiente.com.ar

www.saenz-valiente.com.ar

En el deporte, al igual que en el Holando, también se necesita un gran equipo.

En Don Francisco creemos que lo tenemos...

Pucu Destinys Bell-Le Dundee

Gran Campeón Hembra, Campeón Vaca 4 Años y Mejor Ubre. Integrante Conjunto Mejor Criador-Mejor Expositor Rafaela 2013.

Pucu Dei 364 Mandolin Jasper

Rdo. Gran Campeón Hembra, Campeón Vaca Joven, Campeón Vaca 3 Años Junior, y Mejor Ubre Joven. Integrante Conjunto Mejor Criador-Mejor Expositor Rafaela 2013.

Pucu 3681 Stormatic Freelance

Campeón Vaca 5 Años. Integrante Conjunto Mejor Criador-Mejor Expositor Rafaela 2013.

Pucu 3037 Leader Spirte

Integrante Conjunto Mejor Criador-Mejor Expositor Rafaela 2013.

para alcanzar la gloria,

V&J PRODUCCIONES

Además:

- ✓ *Rdo. Campeón 2 Años Menor*
  Pucu 3783 Spirte Red Lou
- ✓ *3er. Premio Ternera Juvenil*
  Pucu Lulu Windbrook TE
- ✓ *Campeón Ternera Intermedia*
  Pucu Stormatic Gold Chip TE
- ✓ *3er. Premio Vaca 3 Años Senior*
  Pucu 2963 Broker Sanchez

CABAÑA "Don Francisco"
DON FRANCISCO AGROPECUARIA S.R.L.

64 años 1949/2013
CRIANDO EL MEJOR HOLANDO

Tel.: (03492) 484513 · Cel.: 15619102 · E-mail: donfranciscoagropecuaria@yahoo.com.ar · Egusquiza, Santa Fe

Sumario

N° 630 Septiembre 2013

CONCURSOS 9

EN RAFAELA, EL REGISTRO DE CRÍAS SE PUSO LOS PANTALONES LARGOS

La exposición de Rafaela sirvió para que el Registro de Crías mostrara toda su potencialidad pues fue la primera vez que mostró, junto a la acostumbrada calidad, una respetada cantidad de ejemplares. En las categorías en lactancia por primera vez se presentaron animales en todas ellas.

ENTREVISTA 28

LA QUERENCIA EN PERMANENTE BÚSQUEDA DE LA EFICIENCIA

Tal como sucedió en muchos establecimientos agropecuarios de nuestro país, el formado por los hermanos Víctor y Hugo Camissaso, fue arrastrado por la convertibilidad a principio de la década del 2000. La solución fue un gran remate realizado en diciembre de 2003. A partir de estas cenizas, con parte de lo quedaba y 100 hectáreas propias surgió La Querencia SA.

GENÓMICA

La mejor herramienta para decisiones inteligentes

El lanzamiento de las pruebas genómicas argentinas es algo muy importante para el desarrollo de nuestra genética y nos posiciona muy favorablemente de cara al futuro.

GENETICA 33

Rafaela sigue siendo la gran vidriera de la raza.

Además

LA ASOCIACION

8 | *Autoridades y Comisiones*

25 | *Cambio de Autoridades*

38 | *Adjudicación cuota Hilton*

38 | *ACHA Informa*

REPORTE

26 | *Rafaela. Esto es lo que se vio en las hembras de pedigrí*

27 | *Rafaela. Esto es lo que se vio en las hembras del RC*

CONCURSOS

11 | *93° CONCURSO DE VACAS LECHERAS CON UNA FINAL A BANDERA VERDE*

11 | *Los destacados en el registro de crías*

12 | *Un gran nivel se vio en la muestra de Rafaela*
Una gran muestra, con una masiva asistencia de animales presentados por 26 expositores. La clasificación fue realizada por el reconocido criador canadiense Marc Comtois, propietario del establecimiento Comestar.

16 | *Los destacados en el pedigrí*

AGENDA

7 | *Premio Banco Galicia - Revista Chacra*

37 | *Ing. Agr. Carlos Videla, su fallecimiento. Cómo vi el Holando en Palermo, por Bernardo Busso*

Premio Banco Galicia - Revista Chacra a la Gestión Solidaria del Campo

En una nueva edición del Premio a la Gestión Solidaria del Campo, las organizaciones sociales que trabajan en comunidades menores a 20.000 habitantes recibieron su distinción. Además Juan Carr, de Red Solidaria, fue homenajeado por su labor.

En el marco de la 127° Exposición Rural, se realizó la séptima edición del Premio Banco Galicia - Revista Chacra a la Gestión Solidaria del Campo. Bajo el lema ***"Dar una mano está en la naturaleza de los argentinos"***, el Premio, desde su lanzamiento en 2007, lleva beneficiadas a más de 1.100.000 personas de toda la Argentina. En esta edición se presentaron 69 programas de organizaciones sociales. Ante un auditorio con más de 470 invitados, Gastón Bourdieu, gerente de Banca Mayorista de Banco Galicia, recordó que *"independientemente del premio económico, el objetivo es darle difusión a lo que están haciendo personas en forma desinteresada a lo largo y ancho del país. No siempre necesitan plata. A veces necesitan brazos, orejas, ideas, acompañamiento."*

En esta edición se invitó a las OSCs participantes a una jornada de capacitación en Banco Galicia, coordinada por la Red Argentina de Cooperación Internacional (RACI), sobre desarrollo institucional, fuentes de financiamiento nacional e internacional y diseño de proyectos, que favoreció el intercambio de buenas prácticas y los vínculos entre las mismas.

Durante la ceremonia se realizó un homenaje a Juan Carr, titular de Red Solidaria y postulado al Premio Nobel de la Paz, por su labor incansable y entrega incondicional en pos del bienestar social. Al recibir este reconocimiento Carr dijo *"entré en la facultad en el año 80 y en ese año no había comida suficiente para todos los argentinos. El campo, que se rompe el alma laburando, generó como nunca una producción de alimentos, de manera que ahora sí hay comida para todos. Ahora, solamente nos falta sentarnos en una mesa y encontrarnos media hora para distribuir eso que producimos y llegar al hambre cero."*

Las entidades ganadoras en cada categoría, que recibieron una estatuilla y un estímulo de $20.000 cada una, fueron: ***Alimentación:*** De comedores infantiles a centros de promoción y desarrollo – Comunidades Infantiles Mendoángeles CIMA. Provincia de Mendoza. ***Educación:*** Leer (Lectura y Escritura en Escuelas Rurales) – Coincidir, Desarrollo de Comunidades Rurales Argentinas, Asociación Civil. Provincias de Chaco, Misiones y Buenos Aires. ***Promoción Laboral:*** El diseño como agregado de valor – Red Valles de Altura. Provincia de Salta. ***Medio ambiente:*** Proyecto Por una Ciudad Limpia – Asociación Civil Cooperar. Provincia de La Pampa. ***Salud:*** El remedio para zonas olvidadas – Banco Comunitario de Medicamentos de la Fundación Tzedaká – Fundación Tzedaká. Provincias de Tucumán, Santiago del Estero, Santa Fe, Salta, Neuquén, Jujuy, Formosa, Entre Ríos, Corrientes, Chubut y Chaco.

PERMATRACE® Fácil, efectivo y rentable

EL SELENIO ES IMPORTANTE PARA
- El desarrollo fetal.
- El funcionamiento normal de los ovarios.
- El crecimiento y la producción de leche.
- Promover una mayor ganancia de peso.
- El funcionamiento adecuado del sistema inmune.

Bolo intraruminal de selenio de larga acción para el ganado de leche y carne.

La suplementación con **Permatrace®** es la forma más segura y eficiente de aportar selenio a los bovinos ya que no requiere la utilización de ninguna otra fuente de selenio adicional.

Permatrace® aumenta la eficiencia y productividad obteniendo una excelente relación costo-beneficio.

0800 888 7254
www.msd-salud-animal.com.ar

MSD
Salud Animal
La ciencia de animales más sanos

ASOCIACION CRIADORES DE HOLANDO ARGENTINO

Laprida 1818 (1425) C.A.B.A. Tel. y Fax: 011 4805-7323
E-mail: info@acha.org.ar
Buscanos en *Seguinos en* *@holandoacha*

COMITE EJECUTIVO

Presidente Juan José Ysrraelit
Vicepresidente 1º Fernando Von Neufforge
Vicepresidente 2º Daniel Cagnolo
Secretario Víctor G. Pussetto
Tesorero Guillermo Cánepa

Tribunal de Honor: *Titulares:* Carlos M. Videla, Guillermo Bullrich Casares y María Teresa Blaquier
Suplentes: Eladio Cerino, Jorge Garcia Bouissou y Antonio Zamarripa
Comisión Revisora de Cuentas: Roberto Issolio, Leoncio Díz y Leslie Widderson

Gerente: Liliana Chazo
Responsable del Area Técnica: M.V. MsC. Daniel Casanova
Entrenador de Calificadores: M.V. Bernardo Busso
Calificadores: Juan Emilio Urrutia; Vicente Argoitía, Alejandro Dailoff
Fiscalizador de Control Lechero: Ing. Agr. Mario Orlandi
Exposiciones y Remates: Manuel Ramas
Responsable del Area Administrativa Contable: Cont. Leandro García Casas

COMISIONES ASESORAS

Comisión de Extensión
Presidente: Roberto Gennero
Integrantes: Víctor G. Pussetto, Guillermo Cánepa, Liselotte Diz, Edgard von Soubirón, Guillermo Miretti, Fernando Rasino, Juan Pablo Martinengo, Angel Maceira, Aldo Ferrari, Alfredo Luque, Alejandro Miretti.

Comisión de Evaluaciones Genéticas, Base de Datos y Cruzas
Presidente: Horacio Larrea
Integrantes: Juan J. Ysrraelit, Máximo Russ, Leoncio Diz, Santiago Di Tella, Jorge García Bouissou, Esteban Biedma, Rosendo Urrutia, Gustavo Armando, Miguel Martinengo, Juan Debernardi, Fernando Von Neufforge, Juan Martinengo,Alejandro Giudice, Pablo Argoytía, Pablo Bergonzelli, Fernando Testa, Jorge Cárcano, Alberto Sánchez, Alfredo Pignoti, Mariano Echeverry, Carlos Chiavassa, Horacio Barberis, Carlos Munar, Manuel García Solá, Raúl Mazzeo, Javier Chaulet, Fernando Hermida, Fernando Pereyra, Fernando Witt, Gustavo Franzen, Hugo Cerrate, José M. Deluca. *Asesor:* Daniel Casanova.

Comisión de Comercialización y Carnes
Presidente: Guillermo Diamante
Integrantes: Carlos Rodríguez, Gervasio Sáenz Valiente, Ricardo Berrondo, José Bereterbide, Ricardo Pesce, Pablo Heredia, Carlos Forlino.

Comisión Nacional de Control Lechero y Registro de Crías
Presidente: Pablo Bergonzelli
Vice Presidente: Fernando Von Neufforge
Integrantes: Carlos Chiavassa, Jorge García Bouissou, Edgard Von Soubiron, Gerardo Yoma, Jorge Ricciardi, Juan Invimkelried, Juan Arauz Castex, Héctor Cunto y Alberto Miranda.
Inspectores Regionales: Eduardo Baravalle, Hugo Bertero, Luis B. Jaureguiberry, Juan C. Galassi.

Comisión de Jurados
Presidente: Pablo Argoytía
Integrantes: Javier Cassineri, Teodoro Mulder, Juan José Felissia, Horacio Larrea, Germán Fux, Daniel Martinengo, Horacio Barberis, Luis Gili, Víctor Sapino, Leonardo García, Luis Dailoff, Ignacio Loñatz, Daniel Dailoff, Fernando von Neufforge, Juan Martinengo, Gabriel Miretti, Rosendo Urrutia, Leoncio Diz.
Aspirantes: María del Pilar Aramberri, Marcelo Cane, Javier Chaulet, José Deluca, Pablo Edwards, Gustavo Franzen, Gabriel Kuchen, Nicolás Lungo, Angel Maceira, Carolina Navarro, César Romero.

Comisión de Acción Gremial
Presidente:

CONSEJO DE DIRECTORES REGIONALES

Zona 1
Buenos Aires. Abasto Norte
Titular: Leslie Widderson
1er. Suplente: Enrique Smith Estrada
2º. Suplente: Guillermo Bullrich Casares

Zona 2
Buenos Aires. Abasto Centro
Titular: Carlos Silvera
1er. Suplente: Guillermo Cánepa
2º. Suplente: Horacio Larrea

Zona 3
Buenos Aires. Abasto Sur
Titular: Teodoro Mulder
1er. Suplente: Angel Maceira
2º. Suplente: Daniel Dailoff

Zona 4
Buenos Aires. Oeste
Titular: Máximo Russ
1er. Suplente: Lisselotte Diz
2º. Suplente: José Deluca

Zona 5
Buenos Aires. Centro
Titular: Martín Fourcade
1er. Suplente: Juan Debernardi
2º. Suplente: Jorge García Bouissou

Zona 6
Buenos Aires. Sur
Titular: Fernando Von Neufforge
1er. Suplente: Pablo Bergonzelli
2º. Suplente: Pablo Argoytía

Zona 7
Santa Fe. Sur
Titular: Federico Lüssenhoff
1er. Suplente: María Graciela Lüssenhoff
2º. Suplente:

Zona 8
Santa Fe. Centro
Titular: Roberto Gennero
1er. Suplente: Víctor G. Pussetto
2º. Suplente: Carlos Leiggener

Zona 9
Santa Fe. Norte
Titular: Horacio Barberis
1er. Suplente: Guillermo Miretti
2º. Suplente: Oscar Lungo

Zona 10
Córdoba. Sur
Titular: Patricio Gahan
1er. Suplente: Edgardo Von Soubirón
2º. Suplente: Ralf Von Soubirón

Zona 11
Córdoba. Centro
Titular: Daniel Cagnolo
1er. Suplente: Fernando D. Rasino
2º. Suplente: Juan Pablo Martinengo

Zona 12
Córdoba. Norte
Titular: Javier Cassineri
1er. Suplente: Oscar Armando
2º. Suplente: Eduardo Deluca

Zona 13
Mesopotamia
Titular: Juan J. Ysrraelit
1er. Suplente: Guillermo Diamante
2º. Suplente: César Romero

NUESTRO HOLANDO
REVISTA MENSUAL
R.N.P.I. Nº 755.238

ORGANO PERIODISTICO
DE LA ASOCIACION
CRIADORES DE HOLANDO ARGENTINO

Dirección:
Juan José Ysrraelit

Redacción:
Jorge D. Mourglia

Coordinación:
María Victoria Cuadra

Empresa Editora:
COSMOS Editores
Dirección, Redacción y Administración:
Santa Fe 2742 - 7º D
(1425) Capital Federal
Tel.: 4821-1986
Fax: 4805-7323
Cel.: 15-5409-0637
Email: nuestroholando@acha.org.ar

Composición y Armado:
Oscar Martinez
Tel: 15-5103-1945

Impresión:
Cogtal Talleres Gráficos
4342-1044/2015/3686

La dirección de la revista no se responsabiliza por los conceptos que vierten en sus artículos los respectivos autores.
Las notas firmadas se publican con la exclusiva responsabilidad de los mismos.
Se autoriza la reproducción total o parcial de los artículos publicados, mencionando como fuente
"Nuestro Holando"

Precio del ejemplar: $9
Suscripción anual: $90
Suscripción al exterior: u$s115

Los ejemplares atrasados se venden al precio de la última edición

En Rafaela, el Registro de Crías

Se puso los pantalones largos

La reciente exposición de Rafaela sirvió para que el Registro de Crías mostrara toda su potencialidad ya que si bien viene siendo partícipe en las muestras de la raza, es la primera vez que mostró, junto a la acostumbrada calidad, una respetada cantidad de ejemplares. Esto se pudo comprobar en las categorías en lactancia ya que por primera vez se presentaron animales en todas ellas. Centennial y La Luisa lograron los máximos premios.

Con los 4 ejemplares que a su modo de ver tenían los suficientes valores como para luchar por los máximos premios, el señor Marc Comtois, jurado de clasificación, expresó su satisfacción por la calidad de los animales que tuvo en pista durante los dos días de trabajo. Y antes de proceder a realizar la clásica palmada identificando a la ganadora, destacó tener en pista *"animales realmente espectaculares. Ejemplares que resumen el futuro, a través de las dos ganadoras de las categorías de vacas más jóvenes, y el presente, expresado en la Campeón Vaca 5 Años y en la Vaca Adulta, que se muestran muy productoras y expresan todas sus características"*.

El primer día de jura, el establecimiento Nórdica logró el premio de Campeón Hembra Junior con la Campeón Ternera Menor, una hija de Ricarm Champion Planet. Siendo Reservado Campeón Hembra Junior una hija de Centennial Highlight Stormatic, previamente Campeón Vaquillona Mayor presentada por Centennial SA.

Dada la importante presencia de vacas inscriptas en el registro de ACHA se consideró positivo la reproducción de los fallos del jurado en cada una de las categorías, tratando de comprender la visión del juez sobre el ganado comercial.

Categorías en lactancia

Vaca 2 Años Junior. En una muy buena categoría, tenemos en primer lugar a una vaca muy lechera, larga y con la mejor ubre de la división. Presenta una ubre muy bien adherida al cuerpo,

El señor Marc Comtois en el momento de consagrar a la Campeón Vaca Joven de La Luisa.

una gran calidad de huesos, especialmente en los garrones, y muy marcadas características lecheras. La segunda también se destaca por su muy buen sistema mamario que tiene una muy buena inserción anterior, buen tamaño y colocación de pezones. La tercera supera a la cuarta por su mayor fortaleza, mayor profundidad de pecho y mostrarse mejor armada.
Campeón, Campeón Vaca Joven, Mejor Ubre Joven, y Reservado Gran Campeón Hembra: RP 8229, Guillermo Miretti e Hijos. **Reservado:** La Elisa A 4596, Est. La Elisa SA.
Vaca 2 Años Senior. A pesar de no ser una categoría muy concurrida, en primer lugar se colocó una muy buena vaca que aventaja a la segunda, sobre todo, por su gran físico, la forma en que camina, con cuartillas muy buenas, y una destacada ubre posterior. La segunda, por ser un poco más larga, estar más armada y por tener una ubre con un excelente ligamento suspensorio medio, más ancha y una muy buena inserción anterior.
Campeón: Reformas 3026 Amery Sep., Gustavo Pussetto. **Reservado:** Brio Maravillosa Maravilla M., Oscar Fontana.
Vaca 3 Años Junior. Dos muy lindas vacas encabezan esta división. La primera definida como muy bien armada, armónica, cercana a la perfección y con una ubre perfecta. Tiene una inserción anterior muy bien adherida al cuerpo, un muy buen tamaño y colocación de pezones y una excelente textura. La segunda supera a la tercera por sus mayores características lecheras y tener una excelente línea superior. La tercera sobre, la recién parida, cuarta por mostrar hoy una mejor textura de ubre y un arco costal más pronunciado.
Campeón, Rdo. Campeón Vaca Joven y 3er. Mejor Hembra: RP 7217, Guillermo Miretti e Hijos. **Reservado:** Campazú R4057 Jackson, Campazú SA.

El jurado afirmó tener en pista animales realmente espectaculares que resumen el futuro, a través de las dos vacas más jóvenes, y el presente, expresado en la Vaca 5 Años y en la Vaca Adulta

Las hembras no paridas listas para consagrarse a la Campeón Hembra Junior.

El señor Guillermo Miretti recibiendo las distinciones logradas por la hija de Kingly de la división Vaca 2 Años Junior.

Premios Particulares

Mejor Criador y Mejor Expositor: Integrado por La Elisa A 4596 Roy, La Elisa 31473 Alta Wildman, La Elisa 30016 Alta Dorne y La Elisa 28442 Eland. Presentado por La Elisa SA.

Vaca 3 Años Senior. Dos excelentes vacas lecheras al frente de esta categoría. Seguramente sus propietarios deben estar felices de ordeñar, dos veces al día, a estas vacas extremadamente lecheras. La primera aventaja a la segunda principalmente porque hoy la veo con un mejor físico, lo que le permite mostrarse mejor, con una ubre muy buena, bien adherida al cuerpo, y una gran textura. Razones suficientes para aventajar a la segunda.
Campeón: RP 4151, Centennial SA. **Reservado:** Campazú 2824 Sparta, Campazú SA.
Vaca 4 Años. La categoría fue encabezada por una vaca de mucha fortaleza, mucha capacidad, con un excelente arco costal producto del largo y ancho de sus costillas. La segunda superó a la tercera por mostrar una mejor línea superior, con muy buena capacidad y caminar, hoy, sobre mejores patas y pezuñas, especialmente en la zona de las cuartillas. La tercera ocupa este lugar por su excepcional ubre, lo que le permite ser la mejor ubre de la categoría, ya que está muy bien adherida, muy proporcionada y con muy buena calidad y textura.
Campeón: Campazú R3790 Stormatic, Campazú SA. **Reservado:** La Elisa 31473 Alta Wildman, La Elisa SA.
Vaca 5 Años. Tenemos en esta categoría una sola vaca que se muestra muy joven, de buena estructura y sistema mamario.
Campeón: Reformas 2830 Enigma Spirte, Gustavo Pussetto.
Vaca Adulta. Se presentó un solo ejemplar, muy correcto, de grandes características lecheras y una ubre que a pesar de su edad se muestra muy bien.
Campeón: Lulas Roxi, Omar Fux.
Vaca Vitalicia. Una gran vaca tenemos en esta categoría. Ella demuestra gran calidad y el haber producido mucha leche. A pesar de ello mantiene una gran ubre que se destaca por su textura y sus inserciones, tanto anteriores como posteriores. Un gran ejemplar.
Campeón, Gran Campeón Hembra y Mejor Ubre: RP 2934, Centennial SA. nh

93º Concurso de Vacas Lecheras
Con una final a bandera verde

Los memoriosos de la raza no recuerdan, al menos en los últimos años, una final como se dio en esta oportunidad en el concurso lechero más antiguo e importante de la Argentina. La definición se dio en el laboratorio de la entidad de control lechero. La Luisa y La Magdalena los principales concursantes.

Terminado en cuarto ordeño, se produjo una nerviosa espera hasta confirmar el veredicto final dado por el jefe de Control Lechero, Lic. Claudio Gastaldi y el comisario Ernesto Perez, quienes consagraron como campeona del concurso a Gajc Sagrada September Selva TE con una producción de leche, en 48 horas, de 114,965 litros, con 5,19% de grasa butirométrica y 2,79% de proteína, totalizando 572,198 puntos.

De esta manera quedó como Reservado de Campeón la vaca Olimpia de A. J. y M. Felissia que produjo más leche, 132,490 kilos, pero con baja grasa, 2,83%, y baja proteína, 2,93%. De esta manera totalizó 571,928 puntos. nh

Gajc Sagrada September Selva TE. Campeona del Concurso de Vacas Lecheras de 2013 con 572,198 puntos. Presentada por La Luisa.

106ª Expo Rural Rafaela y la Región 2013

Los destacados en el registro de crías

Gran Campeón Hembra, Campeón Vaca Vitalicia y Mejor Ubre
Centennial 2934
Lulas 1344
Paisanita 1300
Lulas Denise 1340
Expositor: Centennial de Centennial SA

Rdo. Gran Campeón Hembra, Campeón Vaca Joven, Campeón Vaca 2 Años Junior, Mejor Ubre Joven
Vigilancia RP 8228
Lajente Kingly
Vigilancia 5571
Expositor: La Luisa de Guillermo Miretti e Hijos

Campeón Hembra Junior, Campeón Ternera Menor
Nordica RP 3903
Ricarm Champion Planet
Criador y expositor: Nórdica de Nordica SA

3er. Mejor Hembra, Rdo. Campeón Vaca Joven, Campeón Vaca 3 Años Junior
Vigilancia RP 7217
Jefrey-Way Toplevel
Vigilancia 9944
Expositor: La Luisa de Guillermo Miretti e Hijos

Un gran nivel se vio en la de Rafaela

Don Francisco Agropecuaria presentó a las dos mejores vacas de la muestra y en machos El Arbolito, de Pozo del Molle, resultó el máximo ganador. Todo con el marco de una gran muestra, con una masiva asistencia de animales presentados por 26 expositores. La clasificación fue realizada por el reconocido criador canadiense Marc Comtois, propietario del establecimiento Comestar, quien había realizado este trabajo en la misma pista hace 10 años.

Luego de dos días de trabajo el señor Marc Comtois se mostraba muy satisfecho por todos los animales que tuvo en pista. En ese momento dijo *"lo que busqué en estos dos días, es lo que busco en mi establecimiento, especialmente en las hembras. Animales de un gran balance y con los cuales me gusta trabajar, y la Gran Campeón Hembra responde a estas características, al igual que todas las vacas que salieron para la definición. Verdaderas máquinas de dar leche, cada una con sus particulares características, pero con excelente patas y pezuñas, líneas superiores muy firmes y muy buenas ubres que se destacaron, especialmente, por sus texturas. El progreso que han alcanzado en estos 10 años es muy meritorio. Por eso felicito a criadores, preparadores y trabajadores"*. El grupo de toros que desfiló por la pista estuvo encabezado por

Hembras paridas

El veredicto brindado por Marc Comtois en cada una de las divisiones de vacas en ordeño fue el siguiente.

2 Años Junior. Tenemos en pista una muy buena y numerosa categoría integrada por animales de muy buenas características lecheras y que caminan sobre muy buenas patas y pezuñas. La ganadora se destaca por ser extremadamente femenina, que se muestra muy bien vista de costado, que camina muy bien y muestra una muy buena ubre posterior, aunque admito que la mejor ubre de la categoría es la reservado de campeón. La segunda supera a la muy linda tercera por tener un mejor sistema mamario, con una mejor textura, una mejor inserción posterior con marcado ligamento, alto y ancho de ubre. La tercera, de mucho estilo, ocupa su lugar por mostrar más fortaleza, mayor desarrollo costal y consecuentemente está mejor armada.

Campeón: La Lilia Dakota Prudent Jasper TEI, Onelio Barberis e Hijos. ***Reservado:*** Markab Sultana Pronto Sigh, Guillermo Miretti e Hijos.

2 Años Senior. Formada por un excelente grupo de animales y una muy destacada vaca negra encabezándola. Muy bien armada, con una ubre de excelente textura, una red de venas muy admirable y una excelente inserción posterior. La segunda, con una línea superior firme y muy correcta, una buena colocación de pezones y un arco costal de gran vuelo de costillas. La tercera, a pesar de no ser demasiado alta, superó a la cuarta por su excelente ubre y correctas patas y pezuñas, elementos que le permite caminar mejor y mostrar una mayor fortaleza en sus cuartillas.

Campeón y Rdo. Campeón Vaca Joven: Ninin Saltarina Lou Roy, A. J. y M. Felissia. ***Reservado:*** La Lilia Agostina Herminia Messi, Onelio Barberis e Hijos.

Vaca 3 Años Junior. Un excelente individuo encabeza la categoría, al que hay que admirar por su físico con una línea superior fuerte y que está acompañada con una gran estructura; gran arco costal y que camina sobre excelentes patas y pezuñas. Gracias a

Marc Comtois, jurado de clasificación: *"felicito a los criadores por el excelente nivel de los animales con los que trabajé".*

La fila final para la designación de la **Campeón Vaca Joven**.

el Gran Campeón y Campeón 2 Años Mayor, Jucarás Payaso P Shottle, con madre de 14.369 kilos, presentado por El Arbolito de Juan C. y Fernando Rasino. En segundo término, como Reservado de Gran Campeón, se ubicó el Campeón Junior Mayor Campazú Milo Roxette 2564 Kampman, de Campazú SA.

Entre las hembra no paridas se destacó Ninin Saltarina Damion Charlie, al ser proclamada Campeón Vaquillona Mayor y Campeón Hembra Junior y definida como *"de muy buen volumen, grandes características lecheras, con una línea superior y grupa firme y caminando sobre un muy buen par de patas y pezuñas"*. En segundo lugar, como reservado Campeón Hembra Junior y Campeón Ternera Menor, quedó La Lilia Cafeína Belen Observer, presentada por La Lilia.

Marc Comtois determina como **Gran Campeón Hembra** a la hija de Dundee presentada por Don Francisco Agrop.

Oscar Lungo y el jurado de clasificación escoltan a la máxima vaca de la muestra.

su gran físico superó a la segunda, que es la mejor ubre de la división, que superó a la tercera justamente por su sistema mamario. Tiene una ubre muy correcta, con una muy buena irrigación de venas, un marcado ancho de ubre posterior, correcta inserción, sumada al buen tamaño y colocación de pezones. La tercera superó a la cuarta por su excelente calidad en huesos y caminar sobre muy buenas patas y pezuñas.

Campeón, Campeón Vaca Joven, Rdo. Gran Campeón Hembra y Mejor Ubre Joven: Pucu Dei 364 Mandolín Jasper, Don Francisco Agrop. SRL. ***Reservado:*** Danubios Melody Alexander TEI, La Lilia-El Danubio.

Vaca 3 Años Senior. En esta categoría tenemos en el primer lugar a una vaca destacada por su estructura, fortaleza de línea superior, ancho de costillas, que además presenta un muy buen sistema mamario. Bien insertado en su cuerpo, un correcto tamaño y colocación de sus pezones, con una inserción posterior ancho, alto y bien marcado. En segundo lugar se colocó un ejemplar alto, largo y muy buena profundidad de pecho. Presenta una muy buena ubre y una destacada calidad de hueso expresada en sus patas y en sus cuartillas.

Campeón: Ideal Delfina Bolton, Andrés Bigo. ***Reservado:*** Campazú Refugio Honey 2566 Dolman, Campazú SA.

Vaca 4 Años. Definida como una excelente categoría producto que todas sus integrantes se muestran muy lecheras y con grandes ubres. De la vaca que encabeza la división podríamos decir que *"está lista hoy"*. Quienes juramos las muestras tenemos que basar nuestro criterio en lo que se ve en la pista el día de jura, y ella realmente *"está hoy en su mejor momento"*. Muestra una excelente estructura corporal, grandes características lecheras, muy buenas inserciones de ubre, una ubre posterior ancha y muy bien adherida que, además, camina sobre

Premios Particulares

Mejor Criador: Pucu Dei 364 Mandolin Jasper, Pucu Destinys Bell-Le Dundee, Pucu 3681 Stormatic Freelance, Pucu 3037 Leader Spirte. Criador: Don Francisco Agropecuaria SRL.

Mejor Expositor: Pucu Dei 364 Mandolin Jasper, Pucu Destinys Bell-Le Dundee, Pucu 3681 Stormatic Freelance, Pucu 3037 Leader Spirte. Expositor: Don Francisco Agropecuaria SRL.

Mejor Conjunto madre-hija: Pucu 3037 Leader Spirte y Pucu Blitz Hans Shottle. Expositor: Don Francisco Agropecuaria SRL.

La escarapela de **Gran Campeón Macho** fue otorgada a El Arbolito de Rasino por el **Campeón 2 Años Mayor**.

Momentos previos a la designación del máximo premio en machos.

La **Campeón Hembra Junior** fue presentada por La Magdalena.

A Don Francisco Agrop. también correspondió el premio de **Campeón Vaca Joven**.

muy buenas patas y pezuñas. La segunda, impresionante, va a quedar en mi memoria a pesar de estar parida de sólo 20 días pues muestra una excelente ubre a pesar de su falta de textura. Se destaca por su angulosidad, su tamaño, su línea superior y toda su estructura. La tercera la prefiero sobre la muy buena cuarta vaca, porque tiene mejor forma, tamaño y colocación de pezones.

Campeón, Gran Campeón Hembra y Mejor Ubre: Pucu Destinys Bell-Le Dundee, Don Francisco Agrop. SRL. ***Reservado y Tercer Campeón:*** Pucu 3681 Stormatic Freelance, Agrop. Don Francisco SRL. ***Reservado:*** La Lilia Eva Respetada Blitz TE, Onelio Barberis e Hijos.

Vaca Adulta. Una muy linda categoría formada por vacas realmente lecheras de la primera a la última. La primera se impuso gracias a su sistema mamario con un piso de ubre muy bien nivelado, inserciones muy buenas y además camina sobre muy buenas patas. Ella fue considerada como la Mejor Ubre de la categoría. La segunda superó a la tercera, en un fallo ajustado, especialmente el ancho de su ubre posterior y tamaño y colocación de pezones. Ella está muy bien armada, con una excelente línea superior.

Campeón: Gajc Nadina September Nicety TE, Guillermo Miretti e Hijos. ***Reservado:*** Ninin Ruby Jaguar Reggie, A. J. y M. Felissia.

Vaca Vitalicia. Tenemos como ganadora a una vaca extremadamente lechera, que se muestra muy cómoda pese a la cantidad de litros que ha producido. Vaca que muestra una excelente línea superior, que camina muy bien sobre sus patas y además debemos admirar el ancho de su ubre posterior, sus inserciones y el tamaño y colocación de pezones. Una verdadera máquina de producir.

Campeón: Ariense Cafeina Ellipsis, Guillermo Miretti e Hijos. nh

Resultado de la Venta Genética de Jerarquía

Dentro del marco de la 106º Exposición de Rafaela, la Cooperativa Guillermo Lehmann Ltda. realizó el tradicional remate Genética de Jerarquía donde salieron a venta vaquillonas adelantadas, paridas y terneras donde se logró el siguiente resultado: 104 vaquillonas adelantadas y paridas dentro de un promedio de $ 9.300, con un precio máximo de 18.000 pesos por un ejemplar presentado por La Lilia y adquirida por Juan Carlos y Fernando Rasino.

118 terneras y vaquillonas para entorar marcaron una media de $ 4.500 con un valor máximo marcado por ejemplares de Euclides Rossi.

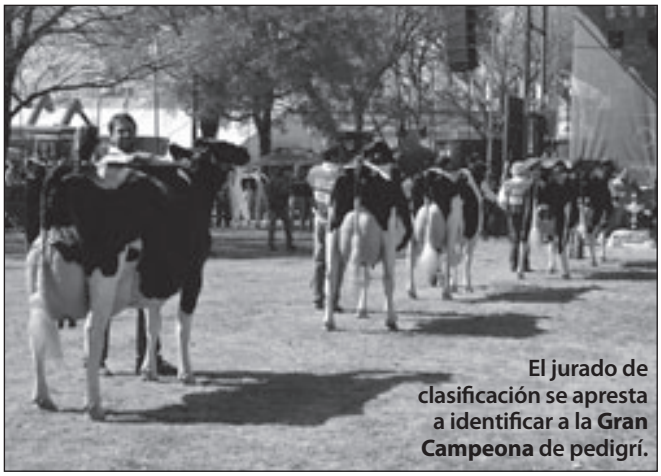

El jurado de clasificación se apresta a identificar a la **Gran Campeona** de pedigrí.

Mejor Hembra: Centennial Spirte 760 Howie, Centennial SA.

Vaca 5 Años. Sin lugar a duda otra categoría con excelentes animales. La encabeza una vaca que para mí es una máquina de dar leche, lo expresa en su angulosidad, su línea superior, tremendo sistema mamario, de un gran ancho y alto de ubre posterior, tamaño y colocación de pezones. Todo esto denota que produjo mucha leche. Además está mostrando una calidad de hueso más definida y mejor garrón. En segundo lugar tenemos una excelente vaca que sobresale por el alto y ancho de su ubre posterior, por caminar mejor y aventajar a la tercera en la región de la cuartilla. La tercera supera a la cuarta por mostrarse más correcta en todas sus partes, especialmente en la grupa y la línea superior.

Los destacados en el pedigrí

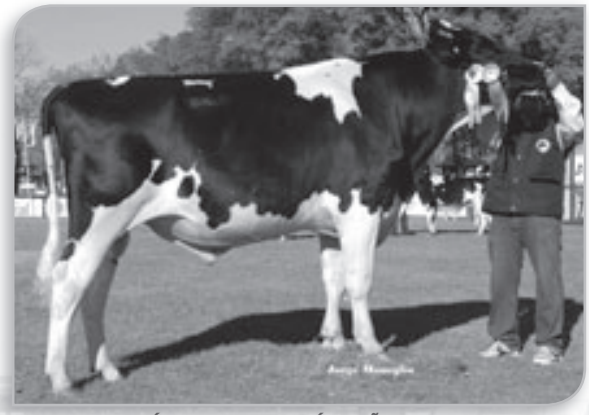

GRAN CAMPEÓN MACHO, CAMPEÓN 2 AÑOS MAYOR
Jucara's Payaso P. Shottle
Picston Shottle
Jucara's Payasa Pronta Eladio
Criador y expositor: ***El Arbolito de Juan C.*** *y* ***Fernando Rasino***

GRAN CAMPEÓN HEMBRA, CAMPEÓN VACA 4 AÑOS Y MEJOR UBRE
Pucu Destinys Bell-Le Dundee
Regancrest Dundee
Snow-N Destiny Bell-Le ET
Criador y expositor: ***Don Francisco*** *de Don Francisco Agrop. SRL*

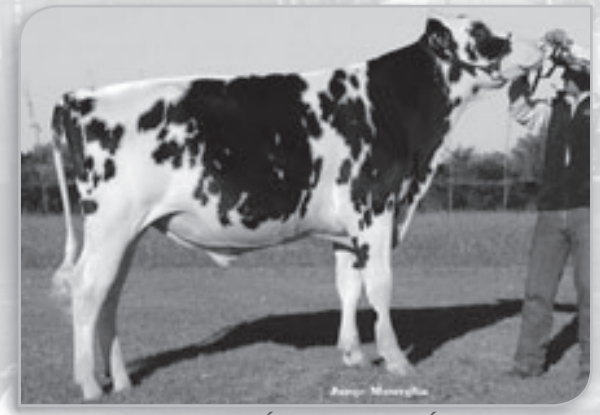

RESERVADO GRAN CAMPEÓN MACHO, CAMPEÓN JUNIOR MAYOR
Campazú Milo Roxette 2564 Kampman
Bomaz Shtl Kampman 691 ET
Campazú Milie Roxette
Criador y expositor: ***Campazú*** *de Campazú SA*

RESERVADO GRAN CAMPEÓN HEMBRA, CAMPEÓN VACA JOVEN
CAMPEÓN VACA 3 AÑOS JUNIOR Y MEJOR UBRE JOVEN
Pucu Destinys Bell-Le Dundee
Regancrest Dundee
Snow-N Destiny Bell-Le ET
Criador y expositor: ***Don Francisco*** *de Don Francisco Agrop. SRL*

CAMPEÓN HEMBRA JUNIOR Y CAMPEÓN VAQUILLONA MAYOR
Ninin Saltarina Damion Charlie
Ricarm Charlie E. Gold
Ninin Saltarina 2 Gibson Damion
Criador y expositor: ***La Magdalena*** *de A. J. y M. Felissia*

RESERVADO CAMPEÓN VACA JOVEN Y CAMPEÓN VACA 2 AÑOS SENIOR
Ninin Saltarina Lou Roy
Roylane Jordan
Ninin Saltarina 2 Prelude Lou
Criador y expositor: ***La Magdalena*** *de A. J. y M. Felissia*

EN OCTUBRE EL PAÍS SE VESTIRÁ DE BLANCO Y NEGRO

V&V PRODUCCIONES

3 RAZONES QUE FORTALECEN A LA LECHERIA NACIONAL

La 12ª Edición del Congreso Holstein de las Américas, que tendrá como marco especial dos de los clásicos eventos de la raza: la Fiesta Nacional del Holando y la Muestra Internacional de Lechería, será el punto de encuentro para que los principales protagonistas del desarrollo de la raza lechera más importante del mundo intercambien proyectos, presenten novedades y planifiquen el futuro de una de las actividades agropecuarias más desarrolladas. La cita será en la Sociedad Rural de Morteros y la fecha del 10 al 14 de octubre de 2013.

En octubre la Argentina será el principal punto de atracción para los criadores del Holstein de toda América. Su designación, en la última reunión realizada en Bolivia, como sede de uno de los principales eventos mundiales de la raza fue un gran compromiso y una responsabilidad que tomó la Asociación Criadores de Holando frente a las 14 entidades colegas de América toda.

Todo está preparado para que ésta sea la gran convocatoria del Holando en nuestro país, ya que será una vidriera para que los productores argentinos puedan no solo intercambiar impresiones y experiencias con sus colegas de América, sino para que puedan mostrar todo el potencial que tienen en sus establecimientos, sus familias maternas y los animales sobre los cuales construirán sus futuros rodeos. Será la forma perfecta para que el rodeo argentino pueda mostrarse como punta pie para participar en los mercados internacionales, especialmente teniendo en cuenta que las herramientas tecnológicas que brinda ACHA a todos los tamberos respaldan las genealogías aquí desarrolladas.

Para esto las autoridades de la Asociación determinaron que esta reunión internacional debería tener un marco adecuado, y que mejor para ello que se lleve a cabo dentro de dos de las convocatorias más importantes que tiene la raza anualmente: la Fiesta Nacional del Holando y la Muestra Internacional de Lechería. La primera, muestra anual rotativa que se realiza en las principales cuencas lecheras del país, convocada por ACHA para resaltar las virtudes fenotípicas de la raza. La segunda, que en su novena convocatoria este año, será organizada por la Sociedad Rural de Morteros dentro de una de las principales cuencas lecheras de Sudamérica.

De esta manera el 12º Congreso Holstein de las Américas, la Fiesta Nacional del Holando y la 9ª Muestra Internacional de Lechería se convertirán, en octubre, en la gran convocatoria de la lechería nacional.

CELESTE Y BLANCA PARA SALIR VOLANDO

Con la idea de que el Holando Argentino no sea solo tema principal en las charlas y conferencias programadas, las autoridades de la Sociedad Rural de Morteros, con el propósito de fomentar la presencia de establecimiento con animales, prometen sumar, en esta oportunidad, extraordinarios premios (como nunca se dio en una muestra de la raza en nuestro país) para ser otorgados a los máximos ganadores.

Podrán participar establecimientos con animales destinados a las divisiones Pedigrí individual y en tríos y Registro de Cría individual y en tríos. Los interesados que aún no han recibido las invitaciones y las planillas de inscripción respectivas, deberán solicitarlas en ACHA (011 4805-73223, info@acha.org.ar ó www.acha.org.ar) o podrán utilizar las planillas que se publican a continuación en esta edición de Nuestro Holando.

La Sociedad Rural de Morteros ha dispuesto que aquel establecimiento que haya obtenido la escarapela de Gran Campeón Hembra de pedigrí sea premiado con un viaje para visitar una de las más grandes exposiciones del Holstein en el mundo: la Royal Winter Fair que se realiza en noviembre en Toronto, Canadá.

Pero para que todos los establecimientos participantes tengan igual oportunidad de ser premiados, los organizadores dispusieron otro premio similar (otro viaje también a la Royal) para ser sorteado entre todos los establecimientos que concurran con animales para participar en las categorías de individuales o en tríos.

Sin lugar a dudas esto será un gran incentivo para que las cabañas y establecimientos participen en la pista de la Fiesta Nacional del Holando y la Muestra Internacional de Lechería.

La fecha límite para enviar las planillas con las inscripciones es el 15 de septiembre de 2013.

Gabriel Blanco, jurado de clasificación de la Fiesta Nacional del Holando 2013.

JURADO INTERNACIONAL

ACHA para prestigiar la muestra ganadera invitó, para realizar la clasificación de los animales, al español Gabriel Blanco del Campo, Ingeniero Técnico Agrícola, jefe del Departamento de Morfología de CONAFE (Confederación de Asociaciones de Frisona Española), donde se desempeña como calificador desde 1979. Juez internacional, ha realizado la clasificación de numerosos shows en España, Holanda, Hungría y Dinamarca.

El señor Blanco ya realizó este trabajo en la Argentina, fue en la muestra de la Sociedad Rural de Canals en 2004.

CONCURSO LECHERO PARA SALIR EN DOS RUEDAS

Otra de las atracciones con la presencia de animales lo constituirá el Concurso de Producción para vacas lecheras, forma de competición todavía muy arraigada en los tamberos de las regiones lecheras del norte de nuestro país. Pensando en esto las autoridades de la MIL imaginaron también que una forma de incentivar la presencia de tambos con sus mejores productoras a la muestra, sería a través de la disputa de premios importantes tanto en su utilidad como en su valor.

El programa indica que el Concurso de Producción de la 9ª MIL se realizará los días jueves 10 (1º y 2º ordeño) y viernes 11 (3º y 4º ordeño), con el secado previo el miércoles 9. La entrega de premios está prevista a realizarse el sábado 11 durante la clasificación de los animales individuales.

En este concurso también se entregarán dos premios. Uno para el propietario de la vaca y otro para el ordeñador de la misma, en una forma de reconocer el trabajo en la fosa que hacen todos los días los tamberos. En el primer caso el premio consistirá en un cuatriciclo, mientras que el tambero recibirá una moto.

No hay dudas que estos incentivos en premios, llevarán a los productores a buscar en sus rodeos animales que se destaquen tanto en tipo como en producción tratando, por un lado, alcanzar los premios, y por el otro, mostrar los resultados logrados con sus programas de crianza.

HACEDORES DE LA LECHERÍA ARGENTINA

El Ministerio de Agricultura, Ganadería y Pesca de la Nación, a través de la Subsecretaría de Lechería también se sumará a esta gran fiesta de la lechería nacional. Arturo Videla, el Subsecretario del sector, anunció que a través de una resolución del ex Ministro Julián Domínguez, con el objetivo de reconocer el aporte que realizan los tamberos a la actividad agropecuaria y muy especialmente a la generación de trabajo, se procederá a entregar, en el marco de la MIL, el premio *"Hacedores de la Lechería Argentina"* en diversas categorías.

GRANDES PREMIOS EN LA MIL

Un viaje a la Royal para el propietario de la Gran Campeón Hembra PP

Un viaje a la Royal a sortearse entre cada uno de los expositores ganaderos

Un cuatriciclo al propietario de la Campeona de Producción y una moto para el tambero

Arturo Videla, el Subsecretario de Lechería anunció la entrega, en la MIL, de los premios "Hacedores de la lechería Argentina".

Inscripción | **FIESTA NACIONAL DEL HOLANDO 2013**

Individuales Box N° _____ Lote N° _____

Raza: ..... Sexo: .....

Categoría: .....

Nombre: .....

Nacida: ..... / ..... / ..... R.P.: ..... HBA / RC Categ. y N° .....

Nro. de Pariciones: ..... Ultima Parición: ..... / ..... / ..... Ultimo Servicio: ..... / ..... / .....

Padre: .....

HBA: .....

Madre: .....

HBA / RC N°: .....

Cantidad de Animales para la Muestra: .....

PRODUCCIONES

	Edad A M	Día	Ord.	Kgs. Leche	Kgs. Grasa	%	HBA	Entidad Control N°
Propia								
Madre								
Ab. materna								

Criador: .....

Expositor: .....

Cabaña / Establecimiento: .....

Dirección: Calle: ..... Número: .....

Código: ..... Localidad: .....

Provincia: ..... País: .....

Tel (1): ..... Fax: .....

Mail: .....

* A Venta SI ☐ NO ☐ Consignado a Coop. Agrícola Ganadera de Morteros Ltda

PARA AGILIZAR EL TRABAJO DE ADMISIÓN SE RUEGA ADJUNTAR FOTOCOPIA DE LA DOCUMENTACIÓN ANIMAL (FICHA Y/O TALÓN) Y CERTIFICADO DE PRODUCCIÓN

(1) En caso de no haber teléfono, por favor dejar alguno donde se lo pueda contactar.

.....

Firma Autorizada

facebook /holandoarg Info@acha.org.ar www.acha.org.ar

Inscripción | **FIESTA NACIONAL DEL HOLANDO 2013**

Tríos

Box N° _____ Lote N° _____

Raza: .....

Categoría: .....

Nombre: .....

Nacida: ..... / ..... / ..... R.P.: ..... HBA / RC Categ. y N° .....

Fecha de servicio: ..... / ..... / .....

Padre: .....

R.P.: ..... HBA: .....

Madre: ..... R.P.: ..... HBA / RC Categ. y N° .....

Calificación R.S.: ..... Puntos: .....

N° de RP o RC de las otras integrantes del trío: .....

PRODUCCIONES

	Edad A M	Día	Ord.	Kgs. Leche	Kgs. Grasa	%	HBA	Entidad Control N°
Madre								

Criador: .....

Expositor: .....

Cabaña / Establecimiento: .....

Dirección: Calle: ..... Número: .....

Código: ..... Localidad: .....

Provincia: ..... País: .....

Tel (1): ..... Fax: .....

Mail: .....

* A Venta SI ☐ NO ☐ Consignado a Coop. Agrícola Ganadera de Morteros Ltda

PARA AGILIZAR EL TRABAJO DE ADMISIÓN SE RUEGA ADJUNTAR FOTOCOPIA DE LA DOCUMENTACIÓN ANIMAL (FICHA Y/O TALÓN)

(1) En caso de no haber teléfono, por favor dejar alguno donde se lo pueda contactar.

.....

Firma Autorizada

facebook /holandoarg Info@acha.org.ar www.acha.org.ar

El futuro del Holstein en América, se debatirá en la Argentina

Del 10 al 14 de octubre representantes de las entidades de Bolivia, Brasil, Canadá, Chile, Colombia, Costa Rica, El Salvador, Estados Unidos, Ecuador, Honduras, México, Perú, Uruguay y Paraguay, serán recibidos por las autoridades y productores socios de ACHA para que, en una acción mancomunada, se analice el progreso logrado por la raza y en aquellas áreas relacionadas con su actividad para que se coordinen y planteen acciones conjuntas y de beneficio mutuo, con vistas al futuro.

Sin lugar a dudas la Argentina cumplirá, en esto, un papel trascendental a juzgar el progreso interno alcanzado en los últimos años, así como la inserción internacional que ha tenido en este tiempo la Asociación Criadores de Holando Argentino. La reciente implementación de un programa de pruebas genómicas, que la pone a la altura de los países más avanzados y en una posición única en América del Sur, es la demostración más cabal de esto.

En 2010 se realizó en nuestro país el 2° Taller Americano de Jueces.

Uno de los cursos programados se referirá a Ultrasonografía de ubre.

Convocatorias como estas son fundamentales para incrementar los lazos de camaradería entre las asociaciones, realizando un trabajo mancomunado buscando, como principal objetivo, a través del desarrollo técnico y genético de la raza, que los criadores puedan superarse como empresarios y a nivel humano.

Debido a que los avances tecnológicos producidos en los últimos años están tomando cada vez más influencia en la actividad, convocatorias como esta son importantes para intercambiar conocimientos, experiencias y estar actualizados. En vista a eso, está prevista la realización, aparte del plenario de delegados, de cursos, charlas y conferencias, donde sobresalen el III° Taller Americano de Calificación y el Curso Internacional de Ultrasonografía de ubre.

Comienzan a conocerse las estrellas que brillarán en la muestra de Morteros

Históricamente una de las actividades más importantes de la Muestra Internacional de Lechería, causa que le dio a la muestra un sello distintivo, es la tradicional *"Venta de estrellas"* donde los criadores ponen a disposición del mercado, animales de jerarquía y grandes antecedentes. Esto hizo que en cada edición se registraran, todos los años, altos precios máximos y destacados valores promedios, haciendo que la plaza se mantuviera firme gracias al interés de la parte compradora.

Para mantener esta tradición y sumarla a la programación del XIIº Congreso Holstein de las Américas y a la Fiesta Nacional del Holando, este año se prevé la participación de animales destacados en tipo y el respaldo de pruebas genómicas que sumarán elementos de atracción en cada lote. Las operaciones, a través de la Cooperativa Agrícola Ganadera de Morteros Ltda. se realizarán, dentro de una gran cena show, el viernes 11 de octubre a las 20,00 horas.

Varios son ya los establecimientos que han inscripto lotes para participar de esta *"Venta de Estrellas"*, dignos representantes de la calidad alcanzada por la raza. A manera de anticipo informamos sobre la genealogía de los mismos, los que pasarán a formar el catálogo oficial de la venta que se dará a conocer en los primeros días de octubre.

La **Rinconada de Andrés Bigo**, el establecimiento de Tacurales, participará con una **hija de Alexander de 10 meses** que combina la genealogía de **Stormatic** y **Patron** por la línea paterna, con la de **Prelude**, **Integrity** e **Inspiration** por parte de su madre, un embrión importado de Estados Unidos, con una producción de más de 10.000 KL a los 4 años. Su abuela materna, vaca del rodeo de donantes de RuAnn, ostenta una calificación de 86 puntos en primer parto y una lactancia, a los 2 años y 8 meses, de 13.644 kilos. Sin lugar a dudas será una excelente opción para quienes buscan destacadas hijas de Alexander.

Aquellos centros de inseminación o grandes establecimientos que quieren congelar sus propios toros, encontrarán en el restante lote de La Rinconada a un interesante **hijo de Braxton** (Shottle x Durham Barbie) toro padre que se destaca por su tipo y sus hijas ganadoras en exposiciones. Su **línea materna proviene de la importada Ligo Bella Park (MB-88)**, ganadora de Palermo 2000, una producción de 12.702 KL y su madre es una Silver Storm calificada 88 puntos ganadora, como Ternera Juvenil, en Villa María 2005.

Cabaña y Tambos La Lilia, por su parte, remitirá la **elección de una** hembra **hija de Mireia**, **cuarta generación materna calificada EX ó MB**, hija de la muy reconocida Allen Alison, adquirida con el precio máximo en la venta de Mercoláctea 2010. La elección se podrá hacer sobre **una Mogul** (GTPI + 2428) Dorcy x Marsh x O Man; una **Gold Chip** (GTPI + 2053) Goldwyn x Regancrest S Chassity ET (EX-92 EX SM; o una **Goldsun** (GLPI + 2325) Goldwyn x Allen x Progress, 4ª generación materna calificada EX. Sin lugar a dudas esta será una pieza que cubre las necesidades de aquellos productores que buscan índices sin descuidar el tipo.

El establecimiento **Don Nura de S y C Tambos** participará con una hija de **Windbrook** (GLPI + 2675) FBI x Blitz x Second Cut, con **madre Lou**, que en la reciente exposición de La Playosa fue distinguida como Rdo. Campeón Ternera Intermedia, en tanto que su hermana entera fue Campeón Vaquillona Mayor y Campeón Hembra Junior. Una buena oportunidad para participar en las muestras de fin de año con un animal ganador.

La Luisa de Guillermo Miretti también participará de este evento con **dos lotes** (un macho y una hembra) de destacadas genealogías, tanto en índices como en tipo. El toro es un hijo de **Mogul** (GTPI + 2428) Dorcy x Marsh x O Man, sobre la reconocida **Cafeína**, vaca que se destacó tanto en las pistas como en concursos de producción, ganadora de la categoría Vaca Vitalicia en las muestras de este año en Palermo y en Rafaela. Gran oportunidad para centros genético que quieran incorporar una línea de O Man en una vaca de gran fortaleza, tipo y producción. Lo acompañará **una ternera** proveniente de una **madre Pronto** y **Abuela September Storm** que desciende de la **Dur Chan calificada 95 puntos** y **All American en 2004 y 2005**. Su padre es una de los nuevos hijos de Goldwyn, **B Crest Shadow ET** (GLPI +2360) con destacados índices y una madre Durham.

Estos son sólo algunos de los lotes que se podrán encontrar en la Venta de Estrellas organizada por la Sociedad Rural de Morteros.

Exclusivo para el sector lechero
Línea de crédito del Banco de la Nación

Con la presencia del Ministro de Agricultura, Ganadería y Pesca de la Nación, Norberto Yauhar, y del Subsecretario de Lechería, Arturo Videla, se dio a conocer un plan de financiamiento para productores lecheros por 200 millones de pesos. Esta línea de créditos para pequeños y medianos productores lecheros y a empresas agroindustriales y de todo el país, se lanza con una tasa nominal anual bonificada del 9%.

El anuncio se realizó en la sede del ministerio ante la presencia de representantes de cooperativas, asociaciones, cámaras de productores, entidades agropecuarias, empresas y gremios del sector que representan a la actividad lechera de las provincias de Entre Ríos, Córdoba, Buenos Aires, Santiago del Estero, Santa Fe y La Pampa. *"La línea de financiamiento apunta a que los productores puedan ampliar el rodeo, mejorar la infraestructura y potenciar la capacidad de producción"*, destacó Yauhar y afirmó que *"el desarrollo de la lechería permite movilizar las economías de las ciudades vinculadas a la actividad, en base a su generación de empleo de forma directa e indirecta"*.

FINANCIAMIENTO PARA EL SECTOR LECHERO TRAMO II

1. Usuarios:
Productores lecheros MiPYMES de todo el país y bajo cualquier forma societaria o unipersonal, cuya facturación mensual por venta de leche sea de hasta $ 400.000, que cuenten con un informe técnico de elegibilidad, emitido por el Ministerio.

2. Destino:
2.1. Inversiones con criterio amplio:
2.1.1. Construcción o ampliación de instalaciones o infraestructura, (incluye tendido de red eléctrica y tratamiento de efluentes).
2.1.2. Adquisición de maquinarias (incluye tractores de hasta 120 HP) fabricadas en el país.
2.1.3. Mejora y ampliación de rodeos, incluye retención de vientres.
2.1.4. Pasturas perennes.
2.1.5. Financiación parcial de compra de campos adyacentes o cercanos con una superficie no mayor al 20% del establecimiento actual.
2.1.6. Software para armado de raciones y gestión del establecimiento.
2.1.7. Capital de trabajo asociado a la inversión. El monto para este destino no podrá exceder el 20% del monto total del préstamo.
2.2. Capital de trabajo y gastos de evolución:
2.2.1. Capital de trabajo: como siembra de pasturas anuales y verdeos, recría de terneros, constitución de stock de alimentos, otros rubros de capital de trabajo.
2.2.2. Gastos de evolución en general.
2.3. No podrá financiarse a través de la Línea:
2.3.1. Compra de inmuebles rurales salvo lo mencionado en el numeral 2.1.5.
2.3.2. Camiones, camionetas, automóviles, motocicletas y tractores de más de 120 HP.
2.3.3. Honorarios profesionales de cualquier índole.

3. Modalidad: en pesos

4. Monto máximo y proporción del apoyo:
4.1. El monto surgirá de la evaluación individual de cada caso. La proporción del apoyo podrá llegar hasta el 100 % del monto solicitado.
4.2. En el caso del numeral 2.1.5, el financiamiento será parcial y hasta el monto máximo que puede corresponderle de acuerdo a los valores de producción del solicitante, según la escala establecida en el punto 4.3, quedando el resto a cargo del productor.
4.3. Para inversiones fijas, el monto máximo bonificable por el Ministerio será de hasta $ 2.500.000. Este monto máximo regirá para todas las condiciones especiales establecidas con el banco y bonificadas por el Ministerio, excepto la referida a maquinaria agrícola.
Para capital de trabajo y gastos de evolución, el monto será determinado en base al valor de la producción promedio mensual de los últimos 12 meses del productor por venta de leche, pudiendo ser capital de trabajo y gastos de evolución el único destino.
Dicho promedio será el monto máximo que podrá alcanzar el productor para este destino, sin exceder en ningún caso la suma de $ 400.000.
4.4. Por todo concepto: inversiones, capital de trabajo asociado a la inversión, capital de trabajo y gastos de evolución, el monto máximo bonificable por el Ministerio no podrá exceder el establecido en el punto 4.3, pudiendo ser capital de trabajo y gastos de evolución el único destino a financiar.
4.5. Los montos que excedan los indicados precedentemente no estarán beneficiados por subsidio de tasa del Ministerio.

5. Plazo:
5.1. Inversiones: hasta 5 años. En caso de desembolsos múltiples el plazo se computará a partir del primer desembolso. Incluye el capital de trabajo incremental.
5.2. Capital de trabajo y gastos de evolución: hasta 12 meses.

6. Desembolsos:
Cuando la inversión implique la necesidad de realizar desembolsos múltiples, el plazo máximo entre el primero y el último no podrá exceder los SEIS (6) meses.

7. Régimen de amortización:
En todos los casos se liquidará mediante el sistema alemán con cuotas mensuales, trimestrales o semestrales. De acuerdo con las formas usuales de pago de la leche entregada por los tamberos a la industria, las cuotas del crédito tendrán como fecha máxima de vencimiento el día 20 del mes que corresponda.

8. Período de gracia:
8.1. Inversiones: el vencimiento de la primera cuota de amortización tendrá lugar como máximo a los 12 meses de realizado el desembolso. El término de gracia está incluido dentro del plazo total. En ningún caso habrá período de gracia para pago de intereses.
8.2. Capital de trabajo y gastos de evolución: el vencimiento de la primera cuota de amortización tendrá lugar como máximo a los6 meses de realizado el desembolso. El término de gracia está incluido dentro del plazo total. En ningún caso habrá período de gracia para pago de intereses.

9. Interés:
Regirá la tasa de la línea según destino y región.
9.1. El Ministerio bonificará 6 puntos porcentuales anuales. La bonificación de tasa se aplicará hasta los montos máximos establecidos en el Punto 4.3 por usuario, incluyendo el monto de crédito destinado para capital de trabajo. Los montos que excedan los indicados precedentemente no estarán beneficiados por subsidio de tasa del Ministerio.
9.2. En caso de verificarse que el financiamiento no se aplicó a los destinos de la línea el cliente perderá en forma definitiva la bonificación de tasa.
9.3. En casos de desembolsos múltiples, los intereses que devengan cada uno de ellos deberán ser cancelados, mensual, trimestral o semestralmente, según la estacionalidad de los ingresos del productor.

10. Garantías:
A satisfacción del banco, aplicándose lo dispuesto en la Reglamentación N° 246 "Normas específicas sobre garantías" del Libro DD.PP., Rubro "Política de Crédito" del banco.
10.1. Estarán incluidas fianzas emitidas por GARANTIZAR S.G.R y FOGABA SAPEM y por sociedades de garantía recíproca y fondos de garantía inscriptos en el Banco Central de la República Argentina, aceptadas por el banco.
10.2. Para aquellos productores tamberos que no tienen tierra propia y desarrollan su actividad sobre superficies arrendadas y con la presentación del contrato de arrendamiento, el destino gastos de evolución podrá también otorgarse a sola firma, hasta el plazo máximo de 12 meses, siempre y cuando la instancia de crédito interviniente lo considere apropiado, y se gestionará que la industria actúe como agente de cobro del crédito, deduciendo de la liquidación mensual la cuota correspondiente del crédito y transfiriéndola al banco por cuenta y orden del productor.

11. Otras condiciones.
Los solicitantes de crédito deberán presentar:
11.1. En todos los casos el productor deberá presentar: (a) inscripción en el RENSPA, (b) última acta de vacunación de aftosa; (c) certificado de un plan de saneamiento de brucelosis y tuberculosis o libre de las enfermedades.
11.2. Para la siembra de pasturas se deberá utilizar semillas identificadas y certificada/fiscalizada.
11.3. Para el numeral 2.1.5 es necesario presentar un proyecto de inversión al Ministerio para su evaluación.
11.4. En todos los casos el productor deberá presentar una solicitud de crédito que deberá estar preparada en formularios que serán proporcionados por la Subsecretaría de Lechería o por la Dirección de Financiamiento de la Dirección Nacional de Procesos y Tecnologías, de la Subsecretaría de Agregado de Valor y nuevas Tecnologías, ambas pertenecientes a la Secretaría de Agricultura, Ganadería y Pesca del Ministerio, o por el banco, y podrá incluir un informe del Instituto Nacional de Tecnología Agropecuaria local, copia de las últimas 12 liquidaciones por venta de leche extendido por la industria láctea a la que le entrega su producción y una conformidad/elegibilidad expedida por la citada Subsecretaría de Lechería. Todo ello será enviado al banco a través de la citada Dirección de Financiamiento.
11.5. Los productores que presenten una solicitud de crédito deberán haber cumplimentado la Resolución Conjunta Nº 739 y 495 de fecha 10 de agosto de 2011 y sus modificatorias, del Ministerio de Economía y Finanzas Públicas y de este Ministerio, relacionadas con el Sistema de Pago de la Leche Cruda sobre la base de Atributos de Calidad Composicional e Higiénico-Sanitarios en Sistema de Liquidación Única, Mensual, Obligatoria y Universal. La constancia de su cumplimiento será otorgada por la citada Subsecretaría de Lechería de la Secretaría de Agricultura, Ganadería y Pesca junto con la elegibilidad técnico productiva.
11.6. Las solicitudes, cuyo contenido podrá variar de acuerdo a las características particulares de cada tambo y según se trate de proyectos de inversión o solicitudes de capital de trabajo (éstas últimas no incluirán los puntos correspondientes a la evaluación de proyectos), deberán ser entregadas impresas y en formato electrónico (planillas de inversiones, costos, ingresos y flujos de fondos con indicadores en Excel con fórmulas) en la Subsecretaría de Lechería del ministerio o en el banco, Casa Central o Sucursales. El banco remitirá el proyecto para su evaluación, en formato electrónico, a la dirección de correo electrónico finagro@minagri.gob.ar.

12. Vigencia de la línea: Hasta el 31/12/2013

Contacto: ***Dirección de Financiamiento, 0800-555-3462, finagro@minagri.gob.ar***

CAMBIO DE AUTORIDADES

Fecha de elecciones de Directores Regionales por zona 2013

Zona 1 ***Buenos Aires. Abasto Norte***
Titular: Leslie Widderson, **1er. Suplente:** Enrique Smith Estrada, **2º. Suplente:** Guillermo Bullrich Casares.
Lugar: ACHA, Laprida 1818 CABA, 011 15 5475-2604. Día: Viernes 18 de octubre. Hora: 14:30.

Zona 2 ***Buenos Aires. Abasto Centro***
Titular: Carlos Silvera, **1er. Suplente:** Guillermo Cánepa, **2º. Suplente:** Horacio Larrea
Lugar: Soc. R. Navarro, Mitre 464 Navarro (Bs. As.), 02227 15 559156. Día: Viernes 18 de octubre. Hora: 19:00.

Zona 3 ***Buenos Aires. Abasto Sur***
Titular: Teodoro Mulder, **1er. Suplente:** Angel Maceira, **2º. Suplente:** Daniel Dailoff
Lugar: Venado Tuerto 688, Brandsen (Bs. As.), 0236 15 4642311. Día: Viernes 18 de octubre. Hora: 19:00.

Zona 4 ***Buenos Aires. Oeste***
Titular: Máximo Russ, **1er. Suplente:** Lisselotte Diz, **2º. Suplente:** José Deluca
Lugar: Soc. Rural de Junin, Ruta 7 acc. Balneario, Junín (Bs. As.), 0236 1546 42311. Día: Viernes 18 de octubre. Hora: 17:00.

Zona 5 ***Buenos Aires. Centro***
Titular: Martín Fourcade, **1er. Suplente:** Juan Debernardi, **2º. Suplente:** Jorge García Bouissou
Lugar: Soc. Rural Trenque Lauquen, 3 de Caballería 199, Trenque Lauquen (Bs. As.), 02396 15 613182. Día: Viernes 18 de octubre. Hora: 19:00.

Zona 6 ***Buenos Aires. Sur***
Titular: Fernando Von Neufforge , **1er. Suplente:** Pablo Bergonzelli, **2º. Suplente:** Pablo Argoytía
Lugar: El Paraíso de las Sierras. Ruta 226 acc al golf., Tandil (Bs. As.), 0249 154485359. Día: Viernes 18 de octubre. Hora: 18:30.

Zona 7 ***Santa Fe. Sur***
Titular: Federico Lüssenhoff, **1er. Suplente:** María Graciela Lüssenhoff
Lugar: Maipú 640. Venado Tuerto (S. Fe). 0249 15445359. Día: Viernes 18 de octubre. Hora: 18:00.

Zona 8 ***Santa Fe. Centro***
Titular: Roberto Gennero, **1er. Suplente:** Víctor G. Pussetto, **2º. Suplente:** Carlos Leiggener
Lugar: Hotel Pampa Rosquín. Ruta 34, Cañada Rosquín (S. Fe), 03401 15436963. Día: Viernes 18 de octubre. Hora: 19:00.

Zona 9 ***Santa Fe. Norte***
Titular: Horacio Barberis, **1er. Suplente:** Guillermo Miretti, **2º. Suplente:** Oscar Lungo
Lugar: Soc. R. Rafaela, Brasil 497, Rafaela (S. Fe), 03493 15 402739. Día: Viernes 18 de octubre. Hora: 19:00.

Zona 10 ***Córdoba. Sur***
Titular: Patricio Gahan , **1er. Suplente:** Edgardo Von Soubirón, **2º. Suplente:** Ralf Von Soubirón
Lugar: S. R. Canals. Malvinas 360, Canals (Cba.). 03463 15647491. Día: Viernes 18 de octubre. Hora: 19:30.

Zona 11 ***Córdoba. Centro***
Titular: Daniel Cagnolo, **1er. Suplente:** Fernando D. Rasino, **2º. Suplente:** Juan Pablo Martinengo
Lugar: S. R. Villa María. Ruta 9 Km 563, Villa María (Cba.). 03537 15448500. Día: Viernes 18 de octubre. Hora: 19:30.

Zona 12 ***Córdoba. Norte***
Titular: Javier Cassineri, **1er. Suplente:** Oscar Armando, **2º. Suplente:** Eduardo Deluca
Lugar: S. R. Morteros, A. Frondizi s/n, Morteros (Cba.). 03564 15667163. Día: Viernes 18 de octubre. Hora: 11:00.

Zona 13 ***Mesopotamia***
Titular: Juan J. Ysraelit, **1er. Suplente:** Guillermo Diamante, **2º. Suplente:** César Romero
Lugar: Soc. R. Nogoyá, Caseros 965 Nogoyá (E. Ríos) 03446 155322. Día: Viernes 18 de octubre. Hora: 17:00.

El Comité Ejecutivo de ACHA informa que
La Asamblea General Ordinaria de la Asociación
Se realizará el 19 de noviembre de 2013
A las 09:30 horas en la sede de Laprida 1818 CABA

Esto es lo que se vio en las hembras de pedigrí

1 El comienzo de la jura de hembras fue con una muy buena y numerosa división de vacas de 2 años. **2** Una *"destacada vaca negra, con una ubre de excelente textura"* encabezó la división de Vaca 2 Años Senior. **3** De la categoría Vaca 3 Años Junior el jurado seleccionó a la Campeón Vaca Joven y Reservado Gran Campeona. **4** Una hija de Jasper junto a una de Alexander estuvieron al frente de la categoría 3 Años Junior. **5** Primeros puestos en la división Vaca 3 Años Senior. **6** La rueda general para seleccionar a la Campeón Vaca Joven.**7** En la fundamentación de su fallo, en la división 4 Años, el jurado afirmó *"de la vaca que encabeza la división podríamos decir que está lista hoy"*. **8** La de 5 Años fue definida por el jurado como otra categoría con excelentes animales. **9** La hija de September Storm ganadora de la división Vaca Adulta fue seleccionada como Mejor Ubre de la división.

Extraordinaria y numerosa división de 4 Años se pudo ver en Rafaela.

El Registro de Crías también tuvo mucho que mostrar

Una categoría de Vaca 2 Años Junior de gran nivel se vio en Rafaela.

En la división Vaca 2 Años Senior se impuso una blanca hija de September Storm, seguida por una Mailing.

La categoría Vaca 3 Años Junior estuvo formada por destacadas vacas.

Hija de Calbrett ganadora de la categoría Vaca 3 Años Senior y detalle de su ubre.

División 4 Años.

Fila para la designación de la Gran Campeón Hembra del RC.

El jurado se apresta a seleccionar a la Campeón Vaca Joven.

La Querencia

En permanente búsqueda de la eficiencia

Tal como sucedió en muchos establecimientos agropecuarios de nuestro país, el formado por los hermanos Víctor y Hugo Camissaso, fue arrastrado por la convertibilidad a principios de la década del 2000. La solución, para cubrir las deudas, fue un gran remate de hacienda (de tambo y novillos) realizado en diciembre de 2003. A partir de estas cenizas, con parte de lo que quedó: 250 vacas de tambo, unos 700 animales de otras categorías y 100 hectáreas propias surgió La Querencia SA, el establecimiento de Diego y Javier Camissaso, quienes gracias a un gran impulso, compromiso y ganas de crecer, 10 años después, triplicaron, "con un total apoyo de nuestros padres", lo recibido, y en 2013 trabajan 1700 hectáreas, ordeñan unas 700 vacas que entregan unos 20 mil litros, y realizan tareas como contratistas para terceros.

Quien recorre La Querencia acompañado por los hermanos Camissaso, sale de allí queriendo comerse el mundo, buscando permanentemente la superación y la eficiencia, con una fuerza arrolladora, planificando hasta el más mínimo detalle, cuidando el equilibrio constante de los números y con la camiseta de tambero bien pegada al cuerpo. Todo esto no solo por su arrolladora personalidad (especialmente la de Javier), por no ocultar nada, sino porque además, y principalmente, porque lo que se ve en la recorrida responde a todas esas premisas. Las reservas, los lotes, las cargas en los comederos, los corrales y especialmente el estado de los animales (todos

encerrados), en sus diferentes categorías, desde la guachera a las vacas del tambo.

Pero ¿cómo comenzó todo esto? Diego y Javier se hicieron cargo, luego de la división de Víctor y Hugo Camissaso, de lo que correspondía a su padre. Un campo de 100 hectáreas propias donde se hacía agricultura, verdeos, sorgos forrajeros, alfalfa y potreros naturales y una carga, aproximada de 1000 animales entre vacas de tambo, que producían unos 3.000 litros, novillos y terneros. Al respecto comenta Javier: *"En lo único que no tuvimos dudas fue en seguir con el tambo. La administración anterior se dedicaba a la producción y venta de vaquillonas y la experiencia que habíamos sacado de eso era que podía ser un buen negocio, pero inestable, más cuando no se vendían las vaquillonas proyectadas. Por el contrario, al tambo lo veíamos más estable, donde las pérdidas económicas (en caso de existir) eran más manejables en el tiempo"*. A lo que suma Diego *"con el tambo uno tiene una gran capacidad de proyectar el flujo de fondos que se puede tener. Se conoce lo que se va a ordeñar y si bien existen imponderables, con 3 ó 4 meses de capacidad de reservas se aguanta. Si los números son negativos, al menos el negocio sigue en marcha"*.

Con esta premisa lo primero que planificaron fue tratar de tecnificarse, levantar corrales seguros, conseguir las maquinarias necesarias, hacer nuevos movimientos de suelo y encerrar la hacienda. Todo apuntando a darle un real confort a las vacas. Eso los llevó a conseguir un crecimiento marcado en litros por vaca, litros totales y especialmente en la capacidad de recolectar pasto. *"Logramos una muy buena eficiencia en esto"*.

Cuando los hermanos se hicieron cargo de la nueva empresa, la premisa fue avanzar en forma lenta, pero constante. Ejemplo de ello fue la forma que organizaron los servicios. *"Antes de volcarnos al uso de la inseminación, primero comenzamos dando servicio natural en corrales. Allí medimos preñez y capacitamos al personal para el manejo racional de los toros. Cuando estuvimos seguros comenzamos a usar la inseminación en un 100%, esto hizo que desde hace unos 9 años no tenemos ningún toro en el establecimiento. Todos los servicios se hacen a través de la inseminación, hasta en las vacas repetidoras. Sin lugar a dudas el trabajo que realizó la gente de La Lilia, centro que nos asesora y cuyos toros se usan en el 95% de las vacas, fue fundamental"*.

Otro de los grandes pasos fue el encierre de las vacas, cosa que se hizo desde el principio pero, como todo, *"paso a paso"*. La razón fundamental lo explica Javier: *"Producto de las divisiones, venta de vaquillonas y la liquidación, nos quedaron vacas realmente malas, y si queríamos producir teníamos que dividirlas y agruparlas y así comenzamos con un sistema muy simple de encierre a corral. Comenzamos con un rodeo de 80 vacas y recuerdo que teníamos una vaca que producía 40 litros y, como no lo podíamos creer, íbamos a verla todos los*

Los hermanos Diego y Javier Camisasso junto a Horacio Barberis asesor genético del establecimiento.

Dos ejemplares en lactancia. A la izquierda el RP 8556 hija de Bono que lleva producido en 2 partos 18.000 KL. En su último control produjo 50 KL. A la derecha una hija de Lithos calificada 86 puntos con un acumulado de más de 41.000 KL en 4 lactancias y que en el último control produjo 56KL.

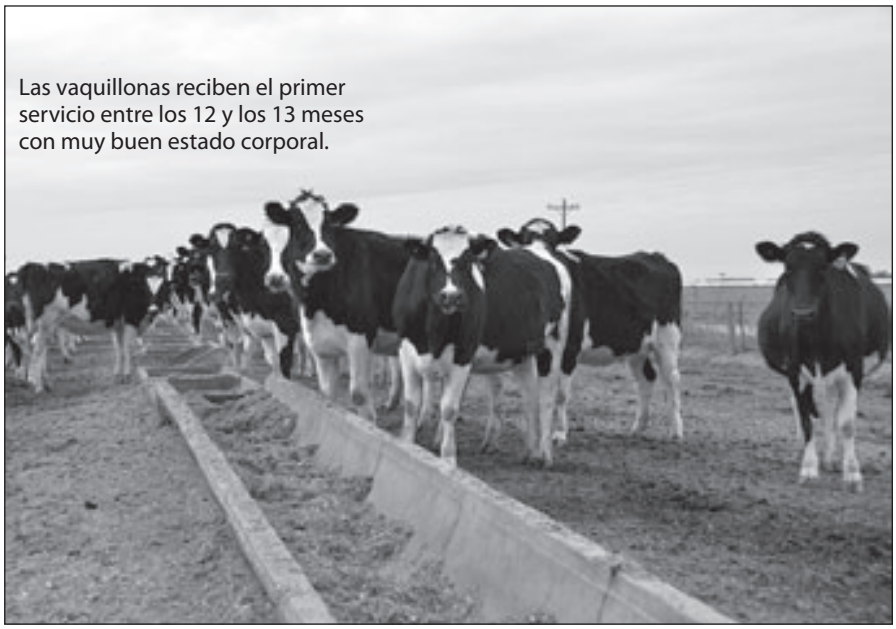

Las vaquillonas reciben el primer servicio entre los 12 y los 13 meses con muy buen estado corporal.

días. Así llegamos a manejar ahora un lote que produce 40 litros de promedio".

La eficiencia es resultado de todo un proceso

En La Querencia tienen bien claro que la eficiencia de la empresa pasa por cuidar los diversos sectores que componen el tambo en un todo. *"Si no trabajamos bien la guachera, no tenemos vacas; si no preñamos, no tenemos terneros; si no usamos una buena genética no sacamos leche; si no manejamos racionalmente el pasto y las reservas nos quedamos sin nada. Un tambo no es comprar vaquillonas, comenzar a ordeñar y listo. Es todo un proceso. Las virtudes de nuestro sistema están asentadas en los 10 años que tenemos usando la misma genética; en nuestra capacidad en la recolección de pasto; en saber armar lotes de vacas de acuerdo a la comida que consumen. Estamos convencidos que todas las vacas no se pueden alimentar con un mismo tipo de comida. Consideramos que la teoría de trabajar en litros por hectáreas en un error si trabajo un campo de 10 hectáreas y compro el 100% de la comida. Por ejemplo nosotros actualmente nos hicimos cargo de un tambo vecino donde únicamente usamos el espacio del tambo y el de 3 corrales. No más de 10 hectáreas en donde ordeñamos 3.500 litros/día. Eso es un fiel reflejo de cómo comenzamos".*

Los hermanos Camissaso sostienen que *"cada sistema es único, es difícil transpolar una experiencia a otra. Para trabajar tuvimos que amoldarnos a las condiciones propias de este campo donde los suelos son mucho más productivos si tenemos las vacas encerradas. Acá todos debemos ser eficientes obligatoriamente porque si no, no podemos producir en este país".*

Importancia de los corrales

En el establecimiento manejan, en total, unos 40 corrales, desde la recría a las vacas en tratamiento. Las vacas del tambo se manejan en 10 corrales. Todo es muy dinámico. En uno trabajan las vacas que se están descalostrando; luego está el de frescas, donde las vacas pasan unos 25, 30 días hasta que se acomoden, luego tenemos los lotes 1, 2, 3 y 4. Allí manejan no más de 80 vacas por grupo luego está el lote 5 que puede tener entre 60 y 120 vacas, dependiendo de la época del año, y a continuación los de vaquillona 1, vaquillona 2 y por último el lote de antibióticos. Todo manejado por los dos inseminadores y los tamberos.

El ingeniero Diego comenta: *"en general con la comida trabajamos lotes de 80 vacas, esto obedece a tratar de que la gente sea eficiente en el uso de la cantidad y si tenemos una o dos vacas de más no es tan problemático, pero sí, si tenemos 10 vacas de más. El hecho de trabajar grupos no muy grandes de vacas, forma parte del bienestar que queremos que tengan. Además al trabajar con grupos de 80, 85 vacas, el movimiento de ida y regreso al tambo es breve y no sufren mucho la caminata".*

Esto se puede juzgar a través del grupo *"de antibiótico"* el cual hoy está formado por 18 vacas, es decir menos del 5%, que son muy pocas del total de 630. Esto demuestra que el manejo que se hace, con los corrales y la cantidad de vacas es positivo. Esto es gracias al trabajo del tambero, encargado de la sanidad de ubre y de algunas otras cosas pequeñas y los inseminadores que están encargados de la sanidad general. Esto se hace así pues ellos pueden controlar, por su trabajo, el estado total de la vaca; en cambio el tambero, por su parte, se encarga de la salud de ubre.

Importancia del personal

Para La Querencia el tambo como empresa está compuesto por varios rubros: la genética, la recolección del pasto, el manejo de la ración, los servicios, pero nada tan importante como el personal. *"Parte fundamental de los engranajes que hacen funcionar a la empresa. Son nuestra mano derecha. Con ellos trabajamos diariamente tratando de mejorar las cosas, buscando encontrar, para cada uno, el puesto en donde rendirán mejor, en donde más a gusto se encontrarán y desarrollarán la vocación. No es fácil, pues si bien en general no tuvimos muchos cambios, personal muy bueno se tuvo que alejar por no adecuarse a nuestra forma de trabajo".*

Para ellos, el trabajo del tambero y su equipo es básico para todo lo referente a calidad de leche. Durante un tiempo per-

Buscando la incorporación de nuevas líneas genéticas, el establecimiento incorporó, mediante embriones, hijas de Mr. Burns y La Lilia Sinfonía Amazona (foto izquierda) y de September Storm por La Lilia Eterna Encore (foto derecha).

duraba un conteo alto de células. Hoy, a pesar del barro, no pasan de las 250 mil células. Esto es virtud del tambero, al igual que la higiene del equipo de frío a pesar que éste sea con serpentina interior. *"Para trabajar bien un tambo se debe ser constante, tomar decisiones correctas y no crear a diferencias entre tambos chicos y tambos grandes"*.

Rutina

El establecimiento de Lapiur se caracteriza por ingresar sus vaquillonas al tambo con aproximadamente 2 años y en muy buen estado. ¿Cómo lo logran?

"A las terneras, luego del nacimiento, se les hace sanidad, se las calostra y pasan a la guachera. Para esto, tenemos un lote de vacas recién paridas que se ordeñan aparte cuyo calostro se guarda para dárselo a los terneros. Los terneros pasan en la guachera unos 60, 70 días, dependiendo del estado, en estacas. Cuando llega a comer un kilo de balanceado durante 3 días para pasar a la segunda etapa, donde están en pequeños corrales ordenados por tamaño. Cada grupo tiene una cantidad similar a los que nacen por mes. Significan unas 30 hembras por corral que nos permiten trabajar bien por tamaño, y así dar el primer servicio a los 12,5, 13 meses, un peso adecuado y así ingresar las vaquillonas al tambo a los 24 meses".

Un tema importante en este punto y que hace la diferencia es la ración que reciben las terneras en la recría. *"Es algo muy barato que lo implementamos con nuestro nutricionista. Fuimos incorporando el silo de rye grass o cebada tratando de optimizar la fibra, no tanto la energía, que se la damos con un 45% en grano, y un 40% de silo para la fibra. Sumamos un 15% de balanceado recría para minerales y proteína. A las hembras se les da 5 kilos a partir de los 3, 4 meses y rollo de alfalfa para incorporar más proteína, de esta manera las terneras no se engrasan"*. Esto se les dá una vez al día.

Transformación

En La Querencia en junio de 2013 se ordeñaban 630 vacas que promediaban 25,12 litros/vaca ordeño y 20,50 litros/vaca totales. A este rodeo se sumaban 280 vaquillonas entre 11 y 23 meses y 200 terneras en estacas y 210 machos en la recría. De los 10 rodeos en ordeño, los dos de punta -en 3 ordeños diarios- producen 39 litros de promedio y el siguiente, de dos, está en 28 litros. La razón de esta diferencia está en que el tercer lote tiene más vacas con muchos días de paridas. Para ello

El equipo de ordeño es fundamental para el funcionamiento de la empresa.

Las vacas del tambo se caracterizan por tener muy buenos sistemas mamarios.

consumen 8 kg de grano de maíz, 3,800 kg expeller soja, 0,300 de sales premezcla, 30 kg de silo de maíz de alta calidad, 14,5 kg de silo de alfalfa con 20% de proteína y 0,100 kg de urea. Esta combinación tiene un costo de casi 23 pesos o 11 litros de leche de costo. Lo que significa que los rodeos que promedian 39 litros dejan 28 litros libres y el tercero, 16 litros.

El lote de vaquillonas de 1er. parto come 24 kilos de silo, 0,200 de premezcla, 7 kg de maíz, 14 de silo de alfalfa, 2 kg. de expeller de soja y 0.80 de urea que tiene un costo de 8 litros. La vaquillona de punta está en 26 litros y la de cola en 21. Allí la ganancia también es positiva.

Los lotes 4 y 5, los de más baja producción formado por vacas y vaquillonas de cola consumen 3,5 kg de maíz, 0,600 de expeller de soja, 10 kg de silo de alfalfa, 34 kg de silo de maíz y 0,100 de urea con un costo de 11,90 es decir 5,5 litros/vaca. De ellas un lote está en 16 y la otra en 14.

En la charla evidentemente surgió la pregunta ¿con cuántos litros secan las vacas?

Y la respuesta fue: *"los costos que tenemos en alimentación nos lleva a dejarlas en el tambo, pues con su producción cubren (y dan ganancia) lo que consumen e ingresan a la etapa de seca en muy buen estado. Nunca secamos con más de 10 litros (lo hacemos habitualmente con 6 litros) pues nos es antieconómico que pasen al campo para hacer ocio. En una palabra, paga su comida"*.

"Sabemos que con un poco de presión podemos aumentar nuestras producciones individuales, pero no queremos desesperarnos, lo haremos de a poco, tal como venimos haciendo las cosas. El hecho de que produzcamos todo el alimento que las vacas consumen nos deja en una buena posición. Acá transformamos el alimento que consumen las vacas en otro que se pueda vender. Lo único que compramos es balanceado, sales. Lo industrial. Tratamos de gastar lo menos posible en expeller de soja (es una proteína cara) haciendo silo de alfalfa, que es una proteína que ayuda a bajar un poco el costo ya que para nosotros es económica".

Descarte

Los problemas básicos de descarte en La Querencia pasan por aquellas vacas muy productoras difíciles de preñar. Problema que se acentúa en el verano. Cuando tienen una vaca muy productora en el verano se atrasa 4, 5 meses y se complica su preñez, lo que hace que aumente la cantidad de vacas vacías. En general esas vacas se secan vacías. Para revertir esto la idea es aplicar un programa para recuperar estos animales tratando de preñarlos aunque sea con 3 o 4 servicios que nos permite el bajo costo

Las terneras pasan en la guachera unos 70 días. Son alimentadas con el sistema de baldes y están divididas en grupos de acuerdo a la edad.

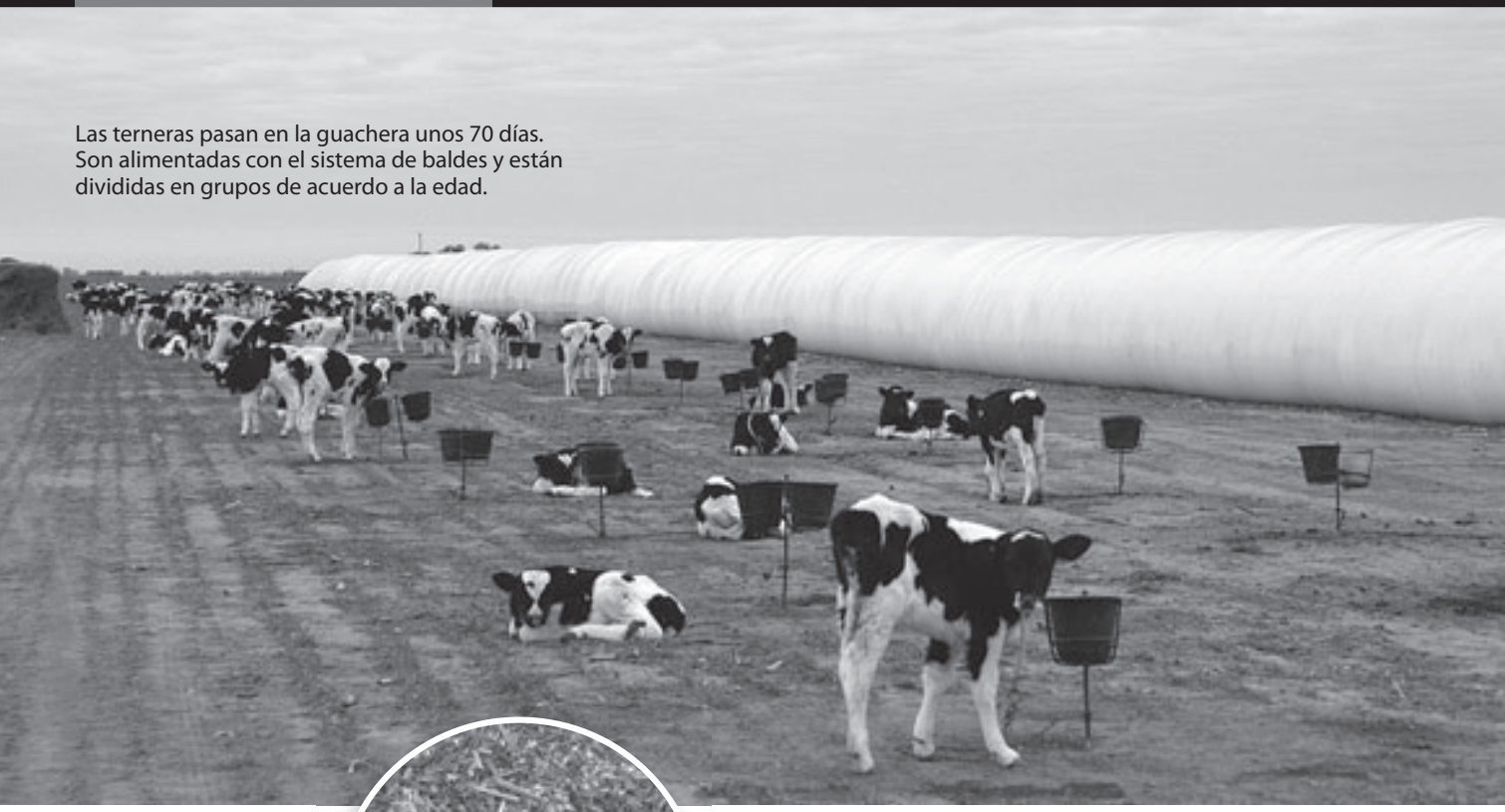

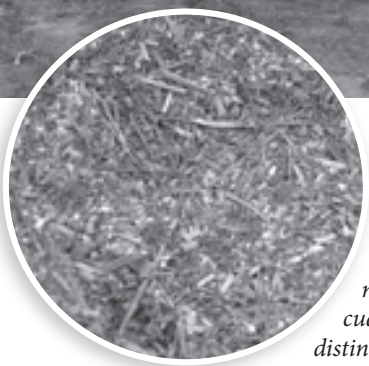

La recría es alimentada con una ración simple hecha con silo de cebada, silo de maíz y un poco de expeller que les permite ganar 800 gr/día.

del semen y de esta manera tampoco salen a comprar vaquillonas de las cuales no conocen los antecedentes.

El establecimiento desde hace 3 años sumó el uso de la calificación por tipo al control lechero con el propósito de saber *"donde estábamos parados, especialmente teniendo en cuenta el origen de nuestro rodeo y para optimizar los servicios. Sirvió para saber que estábamos bien encaminados con los toros que usamos"*.

Objetivos genéticos

Nuestra visita a La Querencia coincidió con una de las visitas anuales que realiza personal del Centro de IA La Lilia, empresa que desarrolla el programa genético que allí se aplica. Esto nos permitió charlar con el señor Horacio Barberis quien nos informó que *"cuando comenzamos a trabajar buscamos unificar el rodeo ya que los animales eran muy desparejos, de diferentes tipos de vaca. Luego seguimos con un programa genético que a simple vista parecía poco tentador a la vista, porque la idea fue no usar muchos toros en el mismo momento ya que consideramos que de esta manera se pierde el progreso genético a través de la consanguinidad. Además el uso de varios toros también causa problemas en el personal ya que cuando el termo está lleno de distintas sangres, se mezclan los nombres. Uno trata de simplificar la información y que sea fácil de manejar.*

La idea fue usar un máximo de 100 pajuelas de un mismo toro por vez y luego hacer el recambio. Pero en tambos como estos, que es un poco más grande que la media usamos un poco más de dosis, pero siempre siguiendo la misma línea. Con 100 pajuelas calculamos que podrán ingresar al tambo unas 18 hijas de ese toro, que no es significativa pero que sirve para ver si ese toro hizo daño o no. En tambos como La Querencia utilizamos 300, 400 pajuelas con la idea de lograr 50 hijas de una misma sangre.

Ahora ya con tres o cuatro generaciones de hijas de toros de La Lilia, la idea es seguir trabajando afinando la puntería, apuntando a determinados rasgos como patas y ubre que son importantes para estos sistemas. Para ello estamos usando hijos de Shottle con madres Goldwyn pues las vacas muestra una marcada fortaleza como para usar una madre Goldwyn".

A lo que Javier Camissaso agrega, *"nos gustan las vacas buenas y trabajar con las líneas importantes. Para eso incorporamos algunas hijas de embriones de cabaña La Lilia de líneas como Amazona y Eterna. La idea es reproducirlas para mejorar aún más nuestro rodeo"*.

Si bien los hermanos Camissaso no comparten el sistema de pago a los tambos que aplica la industria (*"ya no está bien pagar por litros, es un retraso"*) no descuidan el uso de toros positivos en sólidos. *"Donde mayor cuidado debemos poner, comenta Horacio Barberis, es en los rasgos de fertilidad y vida productiva. Es que la selección por producción se viene haciendo desde años, cosa que no ocurrió con el tipo"*.

Cuando llegó el momento de imaginar el futuro del tambo, ambos empresarios sostienen que la próxima meta es *"bajar los costos y aumentar la producción individual. Tratar de sacar más kilos de materia seca en silo, más grano, más leche. No descuidar el equilibrio necesario, es decir no irnos demasiado arriba con los litros y descuidar los costos. Debemos crecer en la diferencia costo beneficio. No descuidar todos los eslabones de nuestra cadena productiva, más cuando así se pierde el crecimiento, más en nuestro caso que todavía estamos creciendo. Cualquier descuido nos costaría uno o dos años.*

Hoy nuestros costos dicen que un 38% del mismo se lo lleva la alimentación. No es malo, demuestra que somos eficientes. En este tiempo las vacas mejoraron mucho, ya tenemos la 3ª generación de vacas marca líquida. Y eso es un orgullo". nh

Genómica

La mejor herramienta para decisiones inteligentes

El lanzamiento de las pruebas genómicas argentinas es algo muy importante para el desarrollo de nuestra genética y nos posiciona muy favorablemente de cara al futuro. Es un logro del que debemos sentirnos orgullosos porque la genómica es tan revolucionaria dentro de la genética, que nuestro país, aun con todos nuestros limitantes en cuanto a falta de estímulos, de políticas de estado, de estabilidad a largo plazo, etc., es uno de los pocos países que ha podido desarrollar una base genómica propia. Quizás sea una muestra más que en nuestro país se pueden hacer cosas, que no siempre todo está tan mal, que existe un capital humano importante y una firme voluntad de superación que cada tanto nos pueden sorprender con este tipo de resultados.

No son muchos los países en el mundo que hoy puedan hablar de poner a disposición, a nivel de productores lecheros, este tipo de tecnología. Para entender lo que se ha hecho, primero debemos referirnos a qué significa la genómica como tecnología. Indudablemente la genómica ha cambiado totalmente la confiabilidad de la información genética de cualquier animal respecto a lo que disponíamos durante años. En los últimos 40 o 50 años, cuando se masificó el uso de la inseminación artificial y hablábamos de genética y de la capacidad de trasmisión de un toro, en realidad no sabíamos qué genes tenía ese toro, sino que lo que sabíamos, por conclusión y en base a la performance de sus hijas, que ese toro trasmitía genes deseables y que por eso superaba a los otros toros de su generación que se probaban al mismo momento. Eran mediciones cuantitativas, porque de las vacas lecheras sabíamos la producción de leche a través del control lechero, y su calificación, gracias al trabajo de los clasificadores. Esos datos luego se procesaban para editar las pruebas de progenie, identificando a los toros más altos por la performance de sus hijas, para luego decir *"este toro es el mejor o este otro es muy bueno"*. Pero, como dije antes, lo sabíamos por deducción, no porque supiéramos en realidad qué genes trasmitía ese toro mejorador.

Mediciones cualitativas

¿Qué es lo que permite la genómica a través del estudio del ADN? Cambiar esas mediciones cuantitativas por otras que llamamos cualitativas. Ahora, con esta tecnología, utilizando la enorme base de datos que se ha ido acumulando durante años probando muchísimos toros y por haber guardado muestras de ADN de esos toros probados e identificando sus marcadores genéticos, para cada uno de los rasgos de la prueba, es que hoy, a través del análisis del ADN de cualquier animal joven, podemos predecir, con un margen de error bastante bajo, cuál es el verdadero potencial genético de ese animal, sabiendo cuáles son los genes que este animal heredó de sus ancestros.

¿Por qué la genómica ha sido tema de todo congreso lechero en los últimos 5 años? Es que en 2009, los principales países productores de genética del mundo incorporaron la información genómica, es decir la información que se logra a partir de este análisis de los marcadores genéticos, a las pruebas de progenie y se integraron a las evaluaciones genéticas. Obviamente el tema entró en boca de todo el mundo y así comenzó una profunda difusión del tema de la genómica.

Hasta hora la genómica estaba en realidad dentro de un catálogo. Cuando hablábamos de genómica nos referíamos a toros genómicos o a algo referente a la técnica que pasaba en otros países. ¿Pero qué es lo que ocurre hoy en la Argentina? ACHA junto a Zoetis ponen a disposición de los productores argentinos la posibilidad de testear genómicamente sus animales. Para eso se utiliza la base genómica nacional, es decir haciendo la interpretación de la interacción de los marcadores genéticos de acuerdo a las condiciones medioambientales propias de nuestro país. Por lo que, de esta manera, el productor sabrá con mayor precisión dentro de su población de vacas, cuáles son los mejores y peores indivi-

duos y así tomar medidas estratégicas que tienen que ver con el programa genético que cada uno lleva adelante en su rodeo. Esto ya se había anunciado en noviembre del año pasado y a partir de agosto de este año se hace realidad, con la edición de los primeros resultados de animales testeados en nuestro país y comparados contra la base genómica nacional.

Convenio ACHA-Zoetis

¿Qué es el test genómico Clarifide? Es el resultado del convenio que realizó ACHA con el laboratorio Zoetis mediante el cual se podrán coordinar las solicitudes de aquellos productores que deseen hacer este test a sus animales, enviando las muestras de sangre a USA, donde se hará el chequeo genómico y se le va a dar, en contrapartida, a cada productor, la información del valor genético (GIPM) de cada animal testeado.

¿Cuál es el valor de la información que se obtiene? La respuesta a esto pasa por la forma en que cada productor lo quiera aplicar. Un ejemplo sería aquel productor que tenga excedentes de vaquillonas y quiera saber con cuál debe quedarse o cuál descartar. Esta tecnología le permitirá saber cuáles de sus animales son los mejores y cuáles los peores, y a partir de allí podrá tomar decisiones estratégicas. De cualquier manera, aun siendo una herramienta extraordinaria de selección, para que sea efectiva tiene que ser usada inteligentemente dentro de la estrategia general de mejoramiento genético.

Esto no significa que una persona porque mande a testear sus animales y obtenga los resultados, tiene ya su programa genético en marcha. Esto es como aquel que va al médico y se hace un análisis de sangre y en el resultado le sale que tiene alto colesterol, acido úrico, etc. y luego no quiere cambiar ningún habito y sigue comiendo como siempre. En realidad, el test genómico no es más que un diagnóstico y eso no le cambia en nada la realidad de las cosas, salvo que a partir de allí comience a tomar decisiones.

El test que se pone a disposición de los productores, en realidad no cambia nada. Simplemente va a decir que de su población de vacas un determinado animal está en el 10% mejor, otro en el 50% medio y este, en el 10% inferior; por lo que en definitiva el productor es quien luego decidirá qué hacer con ellos y, usándolo inteligentemente, podrá conseguir grandes resultados en cuanto a incrementar el ritmo del mejoramiento genético.

Real impacto

No hay ninguna duda que la genética tiene un impacto importantísimo en la eficientización de la producción de leche. Hace 40 años atrás cuando una vaca era muy buena por cada kilo de MS que consumía producía (convertía) 800 cc de leche. Hoy las muy buenas vacas dan 2 litros de leche por cada kilo de MS. Esto significa que las vacas modernas tienen un metabolismo distinto, y que son mucho más eficientes convertidoras de nutrientes en leche que antes.

Tenemos por costumbre hablar de cuál es la producción promedio de nuestro rodeo, pero cuando lo analizamos vaca por vaca, vemos que entre esa población hay algunas que producen mucho más que otras. El problema es que teóricamente todas comen lo mismo y todas son tratadas iguales. Que haya algunas que conviertan 2 litros de leche por cada kilo de MS y que hayan otras que conviertan 1 kilo de MS en 800 cc de leche, partiendo de un insumo, la alimentación, que representa alrededor del 50% del costo total de producción de un litro de leche, significa que en este rodeo hay vacas que son mucho más rentables que otras; o visto de otro lado, que hay vacas que no pagan las cuentas entonces, ¿Qué pasa si empiezo a descartar en forma temprana o al menos identificar a aquellas menos rentables? ¿Puedo reemplazarlas? ¿Puedo buscar mejores?

El concepto es que aunque el promedio de producción que obtenga en mi rodeo me sea satisfactorio, siempre entre la población va a haber una diferencia importante en el nivel de producción entre las vacas del mismo rodeo y, aumentando la intensidad de la selección genética, puedo mejorar drásticamente la rentabilidad de mi explotación.

Juan Horacio Larrea:
"La genómica ha cambiado totalmente la confiabilidad de la información genética de cualquier animal respecto a lo que disponíamos durante años".

Hasta ahora la información genómica se ha usado básicamente en machos. Ya hace 5 años que en el mundo no hay ningún ternero que ingrese a un centro de IA sin que se le haya hecho el test genómico. Hoy la presión de selección en machos, gracias a la selección genómica, es 10 veces más alta que lo que era antes de la aparición de esta tecnología. Los grandes centros del mundo, que ingresaban entre 300 y 400 terneros por año, ahora testean genómicamente entre 10 o 12 veces más de esa cantidad para finalmente elegir los 300 mejores que finalmente ingresarán al programa de pruebas. Por eso la presión de selección es ahora fenomenalmente más alta que antes de la aparición de la genómica.

Una importante herramienta de selección

De cualquier manera, no hay que olvidar que la genómica en sí no es un criterio ni una filosofía de selección, es simplemente una herramienta de selección. Lo que la genómica me da es una descripción mucho más precisa de cuáles son los genes que ese animal heredó para todos los rasgos que se incluyen en la prueba de progenie.

Repito, es una herramienta con la que a partir del análisis de esa información puedo decir *"me interesa seleccionar por producción, o seleccionar más por rasgos de salud o quiero poner más énfasis en conformación"*. Lo que tengo es una información más confiable y mucho mas anticipada sobre cómo va a transmitir ese animal, o qué comportamiento va a tener a futuro.

El test puede realizarse en cuanto el animal ha nacido, incluso, se están haciendo tests genómicos, a través de biopsias y en forma experimental, a embriones. Cuanto antes identifiquemos en una población a los mejores y peores, más rápido podemos avanzar genéticamente.
En la multiplicación de los animales elite tiene un impacto fenomenal el uso de la fertilización in vitro. En Estados Unidos y Canadá, hoy esto se hace en hembras de 7 u 8 meses de edad, que comienzan a producir embriones, logrando que el proceso reproductivo sea mucho más veloz e intenso al lograr más crías en forma más temprana, acortando muy significativamente el intervalo generacional Todo el proceso de selección se ha acelerado de tal forma que a algunos los asusta, aunque hoy se ha comprobado que la intensidad del mejoramiento genético gracias a ambas tecnologías es de un nivel como nunca se observó antes.

Los países productores de genética del mundo incorporaron la información genómica, a partir del análisis de los marcadores genéticos, a las pruebas de progenie.

Aplicación

¿Qué se hace con el test genómico? La Asociación recibe las muestras que envían los criadores y éstas son enviadas a Estados Unidos para la extracción del ADN y su posterior procesamiento, utilizando dos tipos de chips: uno de baja densidad, que identifica unos 9000 marcadores, y otro denominado de alta densidad, de 50000 marcadores. ¿Cuál es la diferencia? Cuantos más marcadores se identifican, más seguridad tiene la información que se logra del ADN.
¿Cuál es el punto clave del acuerdo ACHA-Zoetis? Si bien quien quiera acceder a la validación genómica que se hace sobre la base americana utilizando el índice del GTPI, que es el más popular en el mundo, puede hacerlo sin ningún problema pagando el arancel correspondiente. Lo que va a obtener quien envíe la muestra es un resultado basado en la validación genómica nacional. Esta validación se logró utilizando la base de datos que existe en la Argentina, que incluye a los toros probados en nuestro país, nacionales como importados. Si bien no podemos esperar cambios dramáticos entre los resultados de una base genómica y otra, sí es evidente que hay una interacción del medio ambiente que modifica el comportamiento de ciertos individuos, de acuerdo a la capacidad de adaptación a ese medio ambiente. Por otro lado lo importante es saber, además de cómo los individuos de mi rodeo se comparan entre sí, como se comparan contra la media nacional, provincial o local, para saber realmente de qué nivel genético son mis animales respecto a la verdadera población de referencia con la que debo compararlos. Nos da la posibilidad de verlo en un terreno más real y no verlo a través de un índice abstracto como es el GTPI, que a lo mejor no necesariamente está considerando las variables económicas que más impacto tienen en los esquemas de producción que utilizamos en Argentina.
Ya se han procesado más de 300 muestras y el objetivo es seguir aumentando la base de comparación, que hará ganar en precisión al sistema.

Base nacional y base americana

¿Qué información obtendremos dentro de cada base de datos? Para la información en base americana, lo que obtendremos son los mismos datos que obtiene un productor de Estados Unidos, es decir: producción (leche, grasa, proteína, porcentaje de grasa y porcentaje de proteína), caracteres de salud, (vida productiva, células somáticas, fertilidad, facilidad de parto del toro y de sus hijas, tasa de natimortos). Además, todos los índices compuestos: GTPI, Mérito Neto, Mérito de queso y de fluido, Tipo, Compuesto de ubres, de patas y pezuñas. También todos los rasgos lineales de conformación, que son 18.

No hay que olvidar que la genómica en sí no es un criterio ni una filosofía de selección, es simplemente una herramienta de selección.

A tener en cuenta

- ✓ Esta tecnología ya está disponible para todos los productores argentinos que quieran aplicarla. Muy pocos países en el mundo, fuera de los líderes en genética, tienen esta tecnología desarrollada aplicando una validación nacional.
- ✓ Si sentamos en una mesa a los 10 mejores genetistas del mundo y le preguntamos qué opinan de la genómica, todos van a coincidir en que es la tecnología más revolucionaria que ha habido en la selección genética en los últimos 60 años.
- ✓ Para cualquier productor que está en el negocio de la producción de genética, quien no se suba a este tren, queda fuera de carrera.

Por su parte sobre la base nacional lo que tendremos serán los de producción, en kilos de leche, grasa, proteína y sus porcentajes, en IPM (índice compuesto), fertilidad de las hijas y los 18 caracteres de conformación.
La diferencia es que esta última está hecha sobre la base nacional y nos va a permitir, de manera más fácil, no sólo comparar dentro del rodeo sino a nivel regional y nacional.
¿Por qué la genómica es importante? Básicamente porque con la aparición de la genómica la confiabilidad de la información de los índices de parentesco se duplicó. Antes de la genómica, 4 terneras que nacían de un trasplante eran iguales, desde el punto de vista de su índice genético. Lo que vemos ahora, a través de la aplicación de esta tecnología, es que hay una combinación de genes absolutamente espontánea y que en realidad puede haber una diferencia muy importante entre animales que teóricamente tienen el mismo padre y la misma madre. Vemos constantemente ejemplos de animales de niveles genéticos absolutamente distintos, con una enorme dispersión, y poder seleccionarlo en forma temprana tiene un impacto económico muy importante, en un negocio tan sensible como es el de la producción de leche, con márgenes de pequeños centavos de ganancia por vaca.

Aumentar presión de selección

Esta tecnología se complementa muy bien con otra fundamental: la utilización de semen sexado, lo que nos permite aumentar en forma importante la cantidad de hembras que logramos por año en un rodeo, y a partir de allí aumentar la presión de selección.
Hoy básicamente la selección genética está fuertemente enfocada en animales de alta funcionalidad. No es solamente cuánto producen de leche las vacas, sino cómo lo hacen. Lo que más se busca hoy es aquella vaca que es capaz de producir, reproducir y vivir durante varios años en un tambo con el menor costo de mantenimiento posible. La selección hoy avanza en lo que se llama selección por rasgo de salud, que incluye fertilidad, facilidad de parto, longevidad y resistencia a enfermedades.
Se está avanzando mucho en lo referente a la selección por índice de conversión, pues el 50% del costo de la producción de leche es la alimentación. Si podemos, cada vez más, identificar aquellos animales que mejor convierten nutrientes en leche, esto impactará directamente con la rentabilidad de cualquier rodeo. En toda esa selección hoy la genómica está cumpliendo un rol fenomenal y además el hecho que el intervalo generacional sea tan corto, hace que las nuevas generaciones de hembras sean muy superiores a las anteriores en esas características porque la selección está muy enfocada hacia esos rasgos. Por ejemplo la fertilidad de las hijas es un rasgo muy importante de la prueba, con mucho peso en el GTPI. Cuando analizamos una lista de toros probados (de más de 5 o 6 años de edad) con hijas paridas, vemos que los mejores toros en fertilidad son 0,8, 0,9 hasta 1 en DPR. Cuando vamos a la lista de toros genómicos, que son dos generaciones más avanzadas de selección en ese sentido, encontramos toros que ya son 3,6, 3,8, 3,9 para DPR. Esto es, producto de la selección genómica temprana y la velocidad de la multiplicación por la fecundación Invitro. Estos rasgos tienen un impacto económico fenomenal. La reducción de los días abiertos, la reducción de las incidencias de enfermedades, la mejora de la fertilidad, y la baja en la mortalidad perinatal son todos progresos que puede lograr una explotación lechera en cuanto a su nivel de eficiencia, de un enorme impacto económico. Esta es la mayor contribución que hace hoy la genómica al progreso genético.

Simple, práctico y útil

¿Cómo se implementa el envío de muestras? Hoy, tanto a través de ACHA como de Zoetis, se puede realizar el pedido de los materiales para realizar la extracción de sangre a nivel de campo. Todo el proceso desde el envío de las muestras puede ser monitoreado a través de la página web de ACHA, pudiendo saber en tiempo real en qué estado se encuentra el envío; si llegó a ACHA, si fue enviado a Estados Unidos, si ya está el resultado, etc. Para poder ingresar, cada productor va a tener una contraseña. En la web, se publica el calendario de envíos, donde figura hasta qué fecha de cada mes se puede enviar las muestras, para tener los resultados la primera semana del mes siguiente. De esta manera se puede estimar cuando va a estar disponible la información oficial. nh

*Por **Juan Horacio Larrea**.*
Presidente de la Comisión de Evaluaciones Genéticas ACHA

Ing. Agr. CARLOS MARIA VIDELA
Su fallecimiento

El 24 de agosto, a los 94 años, falleció el Ing. Agr. Carlos (Charlie) María Videla, extraordinario hombre, con gran arraigo con las actividades de la producción agropecuaria y la lechería a través de la cría del Holando Argentino, del Jersey, de razas ovinas y equinas.
Socio, con el número 183 y fundador, de la Asociación Criadores de Holando Argentino, fue miembro de su primera Comisión directiva bajo la presidencia del señor Vicente Casares, desempeñándose, a lo largo de los años, en diferentes cargos dentro de la entidad que respetó y amó profundamente.

Ejemplo de dirigente, dedicación y cabal hombre de campo, fue modelo para quienes lo frecuentaron, tanto en *"Los Merinos"*, el establecimiento que heredó de su padre, como en las diferentes instituciones donde dejó marca de su don de gente como la Asociación Criadores de Jersey, la Sociedad Rural Argentina (fue su vicepresidente de 1984 a 1990), la Asociación Argentina de Polo y la Asociación Argentina de Criadores de Hampshire Down.
Pero a *"Charlie"* no solo lo respetarán y recordarán los hombres y mujeres, sino también, y especialmente, los galpones de su amado Palermo, predio en el cual fue durante muchos años comisario general de la muestra ganadera. A tal punto que en la reciente edición de 2013, cuando se comprobó que no podía asistir, se lo nombró *"comisario honorario"*, demostrando, de esta manera, que él era uno de los íconos más importantes del predio.
Promotor de todo lo referente a la vida gauchesca y a las tradiciones argentinas. Eso lo llevó a luchar para que el público que visitaba la muestra de Palermo pudiera disfrutar de profundos shows patrióticos como el que brindaban bandas de música como la del Regimiento de Granaderos a Caballo General San Martín, del Regimiento de Patricios y del Colegio Militar. Otro de sus logros fue el cierre de la muestra con la ceremonia de La Retreta del Desierto.
Sin lugar a dudas, con su partida el país y el campo en particular pierde un gran ejemplo de lucha y *"de poner mucho corazón en lo que hacía"*.

CÓMO VI EL HOLANDO EN PALERMO

Por ***Bernardo Busso***

En esta nota trataré de transmitir mis impresiones sobre el juzgamiento de esta exposición, otrora la mejor y más numerosa de la raza. Hoy ya estamos acostumbrados al escaso número de animales y en el galpón ya hemos discutido bastante sobre las razones, de modo que no me referiré al tema.
Como resumen quiero mencionar la excelente impresión que, aunque no me sorprendió, me produjo el trabajo del jurado Juan José Felissia. Mostrando su excelente formación, trabajó con seguridad, prolijidad y orden, tanto que en toda la exposición realizó un solo cambio de colocación (entre un último y un penúltimo lugar). Además, su precisa fundamentación de los fallos, me convenció de la razonabilidad de la forma en la que había ubicado a los animales, aún en los pocos casos en los que yo los habría colocado en otra forma. Me encantaría verlo en una exposición que, por el número de animales concurrentes, fuera más exigente. Sería muy útil como docencia.

Las categorías de machos no merecen comentario ya que se presentaron sólo siete animales.
Veinte fueron las hembras no paridas, a mi juicio de calidad dispar, con una destacada Vaquillona Menor, la Campeona Junior criada y expuesta por Centennial S.A.
Las 38 vacas fueron un deleite para la vista. Me gustaron especialmente, por su número y uniformidad, las categorías 2 Años Junior y la de 4 Años. También la 3 Años Junior, de la que emergió la excelente Gran Campeón Hembra.
Considero que esta vaca, criada y expuesta por La Luisa de Miretti, merece un párrafo especial por varias razones (póngalas el lector en el orden que quiera). Fue calificada 87 puntos en primer parto, creo que única con ese puntaje en este momento en nuestro país, por lo que quien lo hizo, Vicente Argoitía, merece mi felicitación. Es una hija más de la gran Nicety, probablemente la madre más destacada de la Argentina. Tiene un sistema mamario que, aún los que por nuestra actividad vimos muchas vacas, hemos podido contemplar muy pocas veces.
Por último deseo destacar el comentario final del Jurado en cuanto al progreso en la conformación de las vacas, especialmente en los Sistemas Mamarios y Características Lecheras, comparadas con las que había visto en la anterior oportunidad en la que juró Palermo, creo que dijo hace 22 años. Fue la misma impresión que tuve yo cuando comencé nuevamente a calificar en el año 2003, después de haber dejado de hacerlo 10 años antes.

ADJUDICACIÓN CUOTA HILTON 2013-2014

Si bien al cierre del la presente Edición de Nuestro Holando no fue publicada la Disposición de Distribución de la Cuota Hilton, el Proyecto ACHA fue notificada sobre la asignación el cupo solicitado de **50 Toneladas para ser exportadas en el Ejercicio 2013-2014**.
Para la ejecución del Proyecto de la misma forma en que se viene trabajando desde los inicios, se formalizó un acuerdo con el frigorífico Quickfood SA para trabajar en la planta ubicada en la localidad de San Jorge, en la cuenca lechera de Santa Fe y Córdoba.
Los destinos de la UE programados son principalmente los Países Bajos y Alemania entre otros, los que cuentan con una gran aceptación de los cortes del Novillo Holando por su sabor y terneza. Toda la mercadería será presentada con la marca Quickfood – ACHA y será comercializada por medio de cadenas de restaurantes y hoteles así como en los principales supermercados.

Convocatoria Productores

Se está programando comenzar con las faenas durante las últimas semanas del mes de Agosto, todo productor interesado en participar del Proyecto puede contactarse con el Departamento de Carne de ACHA (011) 4805-7323 *carne@acha.org.ar*

PRUEBAS GENOMICAS Importantes novedades

Basados en el acuerdo entre ACHA y Zoetis, que tiene como principio que todo avance que se realice en la tecnología genómica forme parte de los servicios que presta a la Asociacion Criadores de Holando Argentino, Zoetis está cambiando la tecnología de Genotipeo a Chips de mayor densidad (mayor cantidad de Marcadores Genéticos) buscando brindar un servicio de mayor calidad, sin que se vea afectado el costo del servicio.
Estos cambios son tanto como para predicción Nacional (ACHA) como la predicción Americana (USDA). Por ejemplo:

- *Las muestras que hasta julio de 2013 se genotipeaban con un Chip de 6K (6900 marcadores), pasaron, a partir de agosto, a realizarse con el nuevo Chip de 12K (12.000 marcadores).*
- *Las muestras genotipeadas con el Chip de 50K hasta agosto, a partir de septiembre se realizaran con el nuevo Chip de 60K (60000 marcadores).*

Por otro lado, se incorporan los siguientes nuevos caracteres a la predicción americana (USDA):

a) 4 Componentes de la leche.
- *Alpha S-1 Casein*
- *A1 Beta Casein*
- *Kappa Casein I*
- *Kappa Casein II*

b) Negro/ Rojo color de pelaje.

c) Condiciones Genéticas (Taras Genéticas).
- *DUMPS*
- *BLAD*
- *CVM (con costo adicional)*
- *Brachyspina (con costo adicional)*

d) Abuelo paterno (Paternidad Abuelo Materno).

Cambios de nombre según el Chip y cantidad de Caracteres:

- ***CLARIFIDE 12K LD (Low Density)***

Posee los GPTAs tradicionales + Condiciones Genéticas + Componentes de la Leche + Paternidad del abuelo paterno (mismo precio que el 6K PA).

- ***CLARIFIDE Plus 60K HD (High Density)***

Posee los GPTAs tradicionales + Paternidad del abuelo paterno (mismo precio que el 50k PA).

- ***CLARIFIDE Ultra 60K HD (High Density)***

Posee los GPTAs tradicionales + Condiciones Genéticas + Componentes de la Leche + Paternidad del abuelo paterno. (Precio US$ 145 a productor)

PROXIMAS EXPOSICIONES
TEMPORADA 2013

12 al 15 de septiembre
Expo Bolivar

13 al 15 de septiembre
Expo Sunchales

19 al 22 de septiembre
Expo Alicia

26 al 28 de septiembre
ERICCA Sociedad Rural de Villa María

26 al 2 de septiembre
Mercedes, Buenos Aires

4 al 6 de octubre
San Francisco

11 de octubre
Control lechero de Lobos
Exposición de Vacas a Campo

10 al 14 de octubre
Fiesta Nac. del Holando, Muestra Internacional de Lechería, Morteros

8 al 10 de noviembre
Trenque Lauquen

30 de octubre al 3 de noviembre
Cnel. Brandsen

7 de noviembre
Control lechero de Trenque Lauquen
Exposición de Vacas a Campo

23 de noviembre
Control lechero de Coronel Suarez. Exposición de Vacas a Campo

INTERNACIONALES

20 al 22 de septiembre
Exposición Nacional de Ecuador.
Jurado: Horacio Barberis

CARTELERA DE REMATES

Septiembre

15/09/13 Expo Sunchales, *Coop. Agrc. Gan. de Sunchales.*

22/09/13 Expo Alicia, *Gamarra, Giuggia y Primo*

28/09/13 ERICCA, *Scaglia SA.*

Octubre

6/10/13 Soc. Rural de San Francisco, *Fiangeli SA, Grimaldi Remates Ferias SA y Coop. Agrop. Mixta de Irigoyen Ltda.*

14/10/13 La MIL Morteros, *Coop. Agr. Ganadera de Morteros Ltda.*

Noviembre

3/11/13 Sociedad Rural de Brandsen, *Pedro Noel Irey.*

Remates Holando en Liniers, Sáenz Valiente, Bullrich y Cía.
Jueves 28 de Noviembre.

CUOTA SOCIAL

Se recuerda a los socios la conveniencia del pago de la cuota social en término, ya que el valor de cada trimestre vencido se actualiza automáticamente, perdiendo así el beneficio de los descuentos estipulados para cada uno. Comuniquese con el área de socios.

NUESTRO HOLANDO

PRESENTE EN LOS GRANDES EVENTOS DE LA RAZA

9ª MIL – MUESTRA INTERNACIONAL DE LECHERIA

XII CONGRESO HOLSTEIN DE LAS AMERICAS 2013

FIESTA NACIONAL DEL HOLANDO

10 AL 14 DE OCTUBRE DE 2013

1 Raza

Holando Argentino

3 hechos transcendentes

12º Congreso Holstein de las Américas – Fiesta Nacional del Holando – Muestra Internacional de Lechería

1 medio especializado

NUESTRO HOLANDO

La mejor y más económica manera de estar presente y participar en esta gran convocatoria de la lechería nacional. Llegue al sector productor lechero de nuestro país y extienda su presencia a los principales países americanos en la cría del Holstein.

1 edición especial

Octubre 2013

La realización del XII° Congreso Holstein de las Américas y la Fiesta Nacional del Holando serán motivo para reunir en nuestro país a criadores de la raza de toda América y NUESTRO HOLANDO será la mejor manera de llegar a ellos. Si usted considera que este mercado internacional es óptimo para insertar su empresa, expandir su mercado o hacer conocer sus productos, participe en esta edición que contará con toda la información oficial del evento.

Y una gran oportunidad

Tarifa especial para participar

Para que su empresa pueda estar presente, en esta edición especial de NUESTRO HOLANDO, fijamos, exclusivamente para esta oportunidad, una tarifa que le permita presentar sus productos y servicios a todo el sector.

CIERRE: 16 de septiembre de 2013

1 página $ 4.000 **1/2 página $ 2.200** **1/4 página $ 1.800**

Una producción de Cosmos Editores – Tel: 011 4821-1986/011-1554090637 – nuestroholando@acha.org.ar

Ubres, Producción y Longevidad.

LOTO

Leche +1387 Proteína +38
Grasa +41 Vida Productiva +0,4
Compuesto Ubres +1,11 Compuesto Patas +1,53

JETTASON

Leche +925 Proteína +35
Grasa +56 Compuesto Ubre +3,21
Tipo +2,07 Facilidad de Parto 5%

MASSIVE

Leche +1046 Vida Productiva +6,4
Cél. Som. +2,62 Compuesto Ubre +1,51
TPI +2037 MN$ +613

Consulte ON-LINE :

Trump . Cars . Douglas . Wilk . Loto . Sizzle . Kalahari

HOLANDO, JERSEY, PARDO SUIZO

Accelerated Genetic

Dante Alighieri 852
Venado Tuerto - Santa Fe
Tel. 03462.437209 - 03462.428479
Líneas Rotativas
genpro@genpro.com.ar

GENPRO
Genética Productiva

www.genpro.com.ar | DIVISIÓN LECHE