Nominados al Campeonato Argentino 2011 Pag. 10 **Fertilidad de las hijas** *Nuevo rasgo en las evaluaciones nacionales* Pag. 40

N° 610 - Enero 2012 Año LV

nuestro HOLANDO

Redacción: Santa Fe 2742 7° D (1425) Buenos Aires

Cnel. Suárez

Chivilcoy

Concursos Vacas a Campo

Gran atracción para productores comerciales

NUEVAMENTE SOMOS LOS LÍDERES EN TPI

Nº	NOMBRE	TPI	VIDA PRODUCTIVA	UBRE	LECHE	PROTEÍNA
1	FREDDIE *O Man x Die-Hard*	2217	7.30	1.11	1135	45
4	SUPER *Boliver x O Man*	2201	6.80	2.02	1754	52
7	O-STYLE *O Man x Teamster*	2180	5.90	1.25	1666	48
10	LOGAN *O Man x BW Marshall*	2112	3.40	0.31	1638	60

Fuente: Holstein Association. High Ranking Sire Report. Diciembre 2011.

No sólo tenemos el Nº1, sino que 4 de los 10 mejores toros en TPI son comercializados por Juan Debernardi S.R.L.

Juan Debernardi

JUAN DEBERNARDI S.R.L. Soler 3330 1º piso (C1425BWD) Buenos Aires. Tel.: (011) 4962-8442 | www.juan-debernardi.com.ar

V&J PRODUCCIONES

CABAÑA & TAMBOS "LA LILIA"

CENTRO DE INSEMINACION ARTIFICIAL Y TRANSFERENCIA EMBRIONARIA

1ª VENTA ANUAL 2012

Donde los sueños se convierten en realidad

50 Terneras y Vaquillonas por transplante embrionario.

Hijas de Sanchez, Shottle, Alexander, Man O Man, Braxton, Planet, Windbrooks, Atlantic, Million, Bolton, Jasper, Aftershock, Laramie, Atwood, Dusk, Dundee, Sep. Storm, Sid.
Hijas de grandes madres como Gato, Blanca, Amanda, FBI, Analuz, Ivon, República, Romina, Sassy, entre otras.

30 Toros por transplante embrionario.

Hijas de Bolton, Shottle, Jasper, Sep. Storm, Laramie, Million, Aftershock, Messi.
Con madres de hasta 19.500 KL

VIERNES 29 DE JUNIO 2012, 12,00 HS. EN EL PROPIO ESTABLECIMIENTO

Onelio A. Barberis e Hijos S.C. Tel.: 0054 3493 497007/48 Fax: 0054 3493 497097 Colonia Aldao - Santa Fe (2317) Argentina
lalilia@coopaldao.com.ar – www.la-lilia.com.ar

NOMINADOS LA LILIA 2011

Nominado Vaca 3 Años Junior

LA LILIA GILDA LOGICA CAÑON

Nominado Vaca 4 Años

LA LILIA AURORA TAMMY FBI TEI

Nominado Vaquillona Intermedia

LA LILIA LEDA BRISA SHOTTLE TE

Nominado Vaca 3 Años Senior

Expositor: La Luisa

LA LILIA CLARITA SASSY DUNDEE TE

Nominado Vaca 2 Años Junior

LA LILIA IVON DANI GOLDWYN

Con 12 animales individuales y 7 conjuntos participamos en esta nueva edición de los Nominados al Campeonato Argentino.

Nominado Conjunto Mejor Criador MIL, La Playosa y Fiesta Nac. del Holando.

Integrado por RP 3095, RP 2295, RP 3681, RP 3041.

Nominado Conjunto Mejor Criador ERICCA.

Integrado por RP 3095, RP 2295, RP 3681, RP 3488.

Nominado Conjunto Mejor Criador San Francisco

Integrado por RP 3095, RP 3041, RP 2295, RP 2901.

Nominado Ternera Intermedia

JUCARA'S AURELIA AZUL ADVENT RED

Nominado Ternera Intermedia

LA LILIA NASHA ANGIE JASPER TE

Téngalo presente

1ª VENTA ANUAL 2012

Donde los sueños se convierten en realidad Accediendo a estas líneas genética

VIERNES 29 DE JUNIO 2012, 12,00 HS. EN EL PROPIO ESTABLECIMIENTO

La vigencia de una forma de trabajo

Nominado Ternera Mayor

LA LILIA MANY BELEN CARISMA TE

Nominado Vaca 4 Años

LA LILIA ANTONIETA AMY CHAMPION TE

Nominado Vaca Vitalicia

LA LILIA LOGICA ROBERTA GATO

V&J PRODUCCIONES

Todos resultados de profundas líneas maternas que se transmiten generación en generación y que son la gran base de nuestro rodeo.

Nominado Conjunto Madre-Hija Rafaela, ERICCA, La Playosa, FINACO, Fiesta Nac. del Holando, San Francisco y Sunchales.

La Lilia Lógica Roberta Gato y La Lilia Gilda Lógica Canyon

Nominado Progenie de Madre FINACO y MIL.

La Lilia Lógica Roberta Gato

Nominado Conjunto Mejor Expositor La Playosa y Fiesta Nac. del Holando.

Integrado por RP 3095, RP 3041, RP 3681, RP 2295.

Nominado Conjunto Mejor Criador San Francisco.

Integrado por RP 3041, RP 2295, RP 3095, RP 2901.

Nominado Junior Mayor

LA LILIA LEONELO ANGIE SHOTTLE TE

Nominado Ternera Juvenil

Expositor: Don Adolfo

LA LILIA ESPERANZA BLANCA JASPER TE

Visite nuestra página web:

www.la-lilia.com.ar

CABAÑA & TAMBOS "LA LILIA"

CENTRO DE INSEMINACION ARTIFICIAL Y TRANSFERENCIA EMBRIONARIA

Onelio A. Barberis e Hijos S.C.

Tel.: 0054 3493 497007/48 Fax: 0054 3493 497097

Colonia Aldao - Santa Fe (2317) Argentina

lalilia@coopaldao.com.ar – www.la-lilia.com.ar

Sumario

Nº 610 Enero 2012

Concurso de Vacas a Campo. *Nueva atracción para los productores*

REPORTE 33

Concurso de Vacas a Campo

Una novedad que atrae a los productores de Buenos Aires

En 2011 fue la misma ARPECOL la que, junto a ACHA, comenzó a promocionar la realización de este tipo de concurso. Chivilcoy y Ameghino repitieron sus concursos y se sumaron las entidades de Navarro y Coronel Suárez con similar resultado. Hoy ya nadie lo niega, pues son más las entidades que comenzaron a programarlo entre sus asociados para este año, son más los tamberos de las zonas en donde se realizaron los concursos que hoy quieren participar.

CONCURSO 34

Coronel Suarez, Gran entusiasmo en los productores por el Concurso de Vacas a Campo

El hecho de que nunca habían organizado un concurso de estas características o que nunca habían organizado algún tipo de concurso de vacas, no fue impedimento para que la entidad de Control Lechero Oficial Cooperativa Agropecuaria General San Martín de Coronel Suárez se largara a programar su 1er. Concurso de Vacas a Campo.

CONCURSO 36

Concurso Vacas a campo en Chivilcoy

Con un total de más 6.800 vacas totales, la entidad de Control Lechero Oficial Nº 67, Asociación Rural de Chivilcoy, realizó su segundo Concurso de Vacas a Campo con la participación de 20 establecimientos. En esta oportunidad la clasificación, realizada los días 21 y 22 de noviembre, estuvo a cargo del jurado Juan José Felissia.

Además

LA ASOCIACION

6 | *Autoridades y Comisiones*
18 | *Peso y Medidas de animales en Exposición*
40 | *Evaluación Genética por caracteres de Reproducción*
41 | *3er. Curso sobre evaluación del tipo*
45 | *ACHA Informa*

CAMPEONATO ARGENTINO

10 | *Nominados al Campeonato Argentino 2011*
Categorías de Machos, Hembras no paridas, Hembras paridas y Conjuntos
32 | *Planilla de Nominación*

ENTREVISTA

38 | *El Rincón de Kruger Hnos.*
Donde el tambo es figura de unión familiar
Pioneros de la lechería en el sudoeste de la provincia de Buenos Aires, los hermanos Kruger, gracias al Concurso de Vacas a Campo organizado por la entidad de Coronel Suárez, pudieron mostrar un rodeo de extraordinaria calidad, adjudicándose, además, la distinción de Gran Campeón Hembra con una vaca vitalicia de más de 60 mil kilos.

42 | *Visitando tambos en Canadá*
"Una experiencia que nos acerca a la elite de la raza"
Para todos los productores argentinos tener la posibilidad de recorrer uno de los países líderes de la crianza del Holstein como Canadá, aparte de ser un hecho inolvidable es una gran posibilidad para tomar contacto con los productores que forman parte de la elite de la raza.

AGENDA

44 | *Remate especial Holando en Liniers*
44 | *Douglas Maddox, su fallecimiento*

Tarjeta Galicia Rural, la tarjeta que su campo necesita.

- Más de 7.000 comercios adheridos en todo el país.
- Tasa 0% y plazos que van de los 90 a los 180 días en las empresas con acuerdo(*).
- Tasas preferenciales en remates de hacienda.
- Vencimientos en función de su ciclo productivo.

Banco Galicia, siempre junto al campo.

Solicítela en cualquiera de nuestras sucursales.

0810 777 3777
bancogalicia.com/agro

Cada día más.

Galicia

(*) Costo Financiero Total Máximo: 1,5%. Sujeto a previo cumplimiento de requisitos legales y comerciales.

ASOCIACION CRIADORES DE HOLANDO ARGENTINO

Laprida 1818 (1425) Capital Federal,
Tel. y Fax: 011-4805-7323
E-mail: info@acha.org.ar

COMITE EJECUTIVO

Presidente Juan José Ysrraelit
Vicepresidente 1º Fernando Von Neufforge
Vicepresidente 2º Daniel Cagnolo
Secretario Víctor G. Pussetto
Tesorero Guillermo Cánepa

Tribunal de Honor: *Titulares:* Carlos M. Videla, Guillermo Bullrich Casares y María Teresa Blaquier
Suplentes: Eladio Cerino, Jorge Garcia Bouissou y Antonio Zamarripa
Comisión Revisora de Cuentas: Roberto Issolio, Leoncio Díz y Leslie Widderson

Gerente: Liliana Chazo
Responsable del Area Técnica: M.V. MsC. Daniel Casanova
Jefe de Calificadores: M.V. Bernardo Busso
Calificadores: Juan Emilio Urrutia; Vicente Argoytía
Fiscalizadores de Control Lechero: Ing. Agr. Mario Orlandi y Miguel Boggero
Responsable del Area Administrativa Contable: Cont. Leandro García Casas

COMISIONES ASESORAS

Comisión de Extensión
Presidente: Roberto Gennero

Comisión de Evaluaciones Genéticas, Base de Datos y Cruzas
Presidente: Horacio Larrea

Comisión de Comercialización
Presidente:

Comisión Nacional de Control Lechero y Registro de Crías
Presidente: Pablo Bergonzelli
Vice Presidente: Fernando Von Neufforgge
Integrantes: Carlos Chiavassa, Jorge García Bouissou, Edgard Von Soubiron, Jorge Ricciardi, Juan Invimkelried, Juan Arauz Castex, Héctor Cunto y Alberto Miranda.
Inspectores Regionales: Eduardo Baravalle, Hugo Bertero, Luis B. Jaureguiberry, Juan C. Galassi.

Comisión de Jurados
Presidente:
Integrantes:

Comisión de Acción Gremial
Presidente:

CONSEJO DE DIRECTORES REGIONALES

Zona 1
Buenos Aires. Abasto Norte
Titular:
1er. Suplente:
2º. Suplente:

Zona 2
Buenos Aires. Abasto Centro
Titular: Carlos Silvera
1er. Suplente: Guillermo Cánepa
2º. Suplente: Horacio Larrea

Zona 3
Buenos Aires. Abasto Sur
Titular: Teodoro Mulder
1er. Suplente: Angel Maceira
2º. Suplente: Daniel Dailoff

Zona 4
Buenos Aires. Oeste
Titular: Máximo Russ
1er. Suplente: Lisselotte Diz
2º. Suplente: José Deluca

Zona 5
Buenos Aires. Centro
Titular: Martín Fourcade
1er. Suplente: Juan Debernardi
2º. Suplente: Jorge García Bouissou

Zona 6
Buenos Aires. Sur
Titular: Fernando Von Neufforge
1er. Suplente: Pablo Bergonzelli
2º. Suplente: Pablo Argoytía

Zona 7
Santa Fe. Sur
Titular: Federico Lüssenhoff
1er. Suplente: María Graciela Lüssenhoff
2º. Suplente:

Zona 8
Santa Fe. Centro
Titular: Roberto Gennero
1er. Suplente: Víctor G. Pussetto
2º. Suplente: Carlos Leiggener

Zona 9
Santa Fe. Norte
Titular: Horacio Barberis
1er. Suplente: Guillermo Miretti
2º. Suplente: Oscar Lungo

Zona 10
Córdoba. Sur
Titular: Patricio Gahan
1er. Suplente: Edgardo Von Soubirón
2º. Suplente: Ralf Von Soubirón

Zona 11
Córdoba. Centro
Titular: Daniel Cagnolo
1er. Suplente: Fernando D. Rasino
2º. Suplente: Juan Pablo Martinengo

Zona 12
Córdoba. Norte
Titular: Javier Cassineri
1er. Suplente: Oscar Armando
2º. Suplente: Eduardo Deluca

Zona 13
Mesopotamia
Titular: Juan J. Ysrraelit
1er. Suplente: Guillermo Diamante
2º. Suplente: César Romero

NUESTRO HOLANDO

REVISTA MENSUAL
R.N.P.I. Nº 755.238

ORGANO PERIODISTICO
DE LA ASOCIACION
CRIADORES DE HOLANDO ARGENTINO

Dirección:
Juan José Ysrraelit

Redacción:
Jorge D. Mourglia

Coordinación:
María Victoria Cuadra

Empresa Editora:
COSMOS Editores
Dirección, Redacción y Administración:
Santa Fe 2742 - 7º D
(1425) Capital Federal
Tel.: 4821-1986
Fax: 4805-7323
Cel.: 15-5409-0637
Email: nuestroholando@acha.org.ar

Composición y Armado:
Oscar Martinez
Tel: 15-5103-1945

Impresión:
Cogtal Talleres Gráficos
4342-1044/2015/3686

La dirección de la revista no se responsabiliza por los conceptos que vierten en sus artículos los respectivos autores. Las notas firmadas se publican con la exclusiva responsabilidad de los mismos. Se autoriza la reproducción total o parcial de los artículos publicados, mencionando como fuente **"Nuestro Holando"**

Precio del ejemplar: $9
Suscripción anual: $90
Suscripción al exterior: u$s115

Los ejemplares atrasados se venden al precio de la última edición

Creadores de un verdadero rodeo comercial de punta
Los premios logrados así lo demuestran

Brandsen Exposición Vacas sueltas y RC Individual
ARPECOL 2º Concurso Vacas a Campo Entidad 67

RP 16043

Brandsen Campeón Vaca 4 Años,
Gran Campeón Hembra y Mejor Ubre RC Individual.

RP 14891 - 05 09 11.221 KL

Brandsen Rdo. Campeón Vaca Adulta Vacas Sueltas

ARPECOL Gran Campeon Hembra,
Campeon 3º Categoria, Mejor Ubre

Brandsen Conjunto Mejor Criador

ARPECOL Mejor Grupo

V&J PRODUCCIONES

Establecimiento *LOS MANANTIALES*

Oficialmente libre de Brucelosis y Tuberculosos

ANDRE S.C.A.

Ruta 5 Km 203 Bragado, Buenos Aires Telefax: 02342 493065

CAMPEONATO ARGENTINO 2011

Lista de Nominados

En un año en donde diferentes razones afectaron la realización de las exposiciones ganaderas,publicamos,a continuación, los animales Nominados al Campeonato Argentino 2011.
El comité de Nominaciones, integrado por los señores Germán Fux, Juan José Felissia, Leonardo García y Pablo Argoytía luego de reunidos para evaluar las fotografías enviadas por los criadores,procedió a la nominación de los 136 lotes que disputarán los premios de Campeón Argentino, Reservado Campeón Argentino y Honorable mención en cada una de las 5 categorías de machos, 7 de hembras no paridas, 8 de hembras en lactancia,4 de conjuntos y vaca del año.

La votación cierra el 2 de marzo de 2012

Reglamento

Para otorgar los respectivos premios, en cada una de las categorías participantes, deberán cumplirse los siguientes requisitos. La votación deberá hacerse exclusivamente entre los animales nominados, utilizando el formulario adjunto. Se deberá escribir en los casilleros correspondientes el número (no en letras) de la fotografía del animal que a juicio del participante le corresponda el primero,segundo o tercer puesto en su categoría.
El voto, debidamente identificado por la persona que lo envía, deberá ser remitido (por correspondencia, en forma personal, fax o e-mail a ACHA, Laprida 1818 (C1425EKR) Buenos Aires, (011) 4805-7323, E-mail: info@acha.org.ar.
Sólo participarán los votos recibidos hasta el 2 de marzo de 2012. El resultado se dará a conocer en la edición de abril de la revista NUESTRO HOLANDO. El cómputo de los votos se hará de acuerdo a la siguiente escala: 1er puesto: 7 puntos; 2º puesto: 3 puntos y 3er. puesto: 1 punto.

El premio VACA DEL AÑO es el único que se define por simple pluralidad de votos.Es decir,cada voto es considerado como un punto.

Electores

Para determinar a los ganadores de cada categoría se toman en consideración exclusivamente los votos emitidos por los integrantes del cuerpo oficial de jurados de ACHA.
Son los considerados *"votos oficiales"*. Independientemente también se computan los votos denominados populares emitidos por criadores y simpatizantes. Estos tendrán capacidad resolutiva solamente en caso de producirse un empate entre los votos oficiales.

Votantes populares

Los votantes populares participarán del denominado *"Concurso de Votos Populares"* donde,de acuerdo a la comparación con los votos oficiales, se procederá a una clasificación de acuerdo a la mayor cantidad de aciertos que cada uno realice.
La metodología que se emplea para determinar este puntaje en cada categoría es la siguiente:Por acierto del Campeón y el Reservado se otorgan 10 puntos. Si este orden es invertido, corresponden 7 puntos. Si se acertó con el Campeón y no con el Reservado, 5 puntos. Por colocar al Campeón como Reservado y cualquier otro como campeón, se obtiene 3 puntos. El que colocó al Reservado como Campeón o Reservado, y no acertó con el otro puesto, se le adjudica 1 punto.
Ejemplo: C-R= 10 puntos; R-C= 7 puntos; C-X= 5 puntos; X-C= 3 puntos; R-X= 1 puntos; X-R= 1 punto.

NOMINADOS CATEGORIA TERNERO

RICARM RICKIE PROGRESS SANCHEZ TE 1

HBA 248152
Rdo. Campeón Ternero Rafaela; Campeón Ternero La Playosa; Campeón Junior Menor y Gran Campeón Sunchales.
Criador y Expositor: **A. J. y M. Felissia**, "La Magdalena".

2 **BENEDICTA DIEGO CURTIDO JAQUELINA**

HBA 248391
Rdo. Campeón Ternero Villa María y Pozo del Molle.
Criador y Expositor: **Plinio Devalis**, "La Benedicta".

ANEYMA BABY MILLION FORBIDDEN 3

HBA 249930
Rdo. Campeón Ternero FINACO; 5to. Premio MIL.
Criador y Expositor: **Angel Maceira**, "Don Angel".

NOMINADOS CATEGORIA JUNIOR MENOR

LINC-HOL LUTTIS MR SAM TE 4

HBA 246749
3er. Premio Mercoláctea; Rdo. Campeón Junior Menor Canals; Campeón Junior Menor Palermo; Campeón Junior Mayor Fiesta Nac. del Holando; Campeón Junior Mayor y Gran Campeón Brandsen; Campeón Junior Mayor y Rdo. Gran Campeón Trenque Lauquen.
Criador y Expositor: **Elba María Fernández**, "Rincón de Balsa".

5 **IDEAL BLANCO LAURIN**

HBA 247296
Rdo. Campeón Junior Menor Mercoláctea; 3er. Premio Junior Menor Rafaela; Campeón Junior Menor y Gran Campeón FINACO; Campeón Junior Menor y Rdo. Gran Campeón MIL.
Criador y Expositor: **Andrés Bigo**, "La Rinconada".

RICARM CHAMPION E. PLANET TE 6

HBA 248089
Campeón Ternero Mercoláctea; Campeón Junior Menor y Gran Campeón Rafaela y La Playosa.
Criador y Expositor: **A. J. y M. Felissia**, "La Magdalena".

7 **REALIDAD'S FIERRO TITANI FINLEY**

HBA 248496
Rdo. Campeón Ternero Mercoláctea; Campeón Junior Menor Canals; 4to. Premio Junior Menor Rafaela; Rdo. Campeón Junior Menor y Rdo. Gran Campeón FINACO; Campeón Junior Menor y Gran Campeón San Francisco; Rdo. Campeón Junior Menor Pozo del Molle.
Criador y Expositor: **Javier Cassineri**, "El Porvenir".

BENEDICTA ROLO CARISMA LESSA 8

HBA 248580
Campeón Junior Menor Pozo del Molle; Campeón Junior Menor y Rdo. Gran Campeón ERICCA; Rdo. Campeón Junior Menor La Playosa; Campeón Junior Mayor y Rdo. Gran Campeón San Francisco.
Criador y Expositor: **Plinio Devalis**, "La Benedicta".

9 **CENTURY SHOTTLE DURHAM**

HBA 248708
Rdo. Campeón Junior Menor MIL; Campeón Junior Menor Brandsen.
Criador y Expositor: **Vicente Diamante**, "La Vicentina".

NOMINADOS CATEGORIA JUNIOR MAYOR

LA LILIA LEONELO ANGIE SHOTTLE TE 10

HBA 246145
Campeón Junior Mayor MIL; Rdo. Campeón 2 Años Menor San Francisco.
Criador y Expositor: **Onelio Barberis e Hijos**, "La Lilia".

11 **DON MINGO JETRHO 1838 ADVENT RED**

HBA 246407
Campeón Junior Mayor y Rdo. Gran Campeón Villa María; Rdo. Campeón Junior Mayor y Rdo. Gran Campeón Canals; Campeón Junior Mayor Pozo del Molle; Campeón 2 Años Menor ERICCA, La Playosa y San Francisco; Campeón 2 Años Menor y Gran Campeón Fiesta Nac. del Holando; 3er. Premio Mercoláctea.
Criador y Expositor: **S y C Tambos SA**, "Don Nura".

DEL PECAN NANO 2506 LAURIN 12

HBA 246489
Campeón Junior Mayor y Gran Campeón Suipacha; Campeón 2 Años Menor y Gran Campeón MIL y Bmé. Bavio.
Criador y Expositor: **Jorge Milone**, "Los Pecanes".

13 **REALIDAD'S ISMAEL FINLEY INTEGRITY TE**

HBA 246966
Campeón Junior Mayor y Gran Campeón Canals.
Criador y Expositor: **Javier Cassineri**, "El Porvenir".

NOMINADOS CATEGORIA 2 AÑOS MENOR

CAMPAZU KIKO 2174 ROY 14

HBA 244608
3er. Premio Junior Mayor Suipacha; Campeón Junior Mayor Mercoláctea; Campeón 2 Años Menor Palermo, Rdo. Campeón 2 Años Menor Rafaela; Campeón 2 Años Menor y Gran Campeón Trenque Lauquen.
Criador y Expositor: **Campazú SA**, "Campazú".

15 **CENTENNIAL METEOR 700-572**

HBA 244977
Campeón 2 Años Menor Suipacha; 3er. Premio 2 Años Menor Mercoláctea; Rdo. Campeón 2 Años Menor Palermo, Campeón 2 Años Menor y Rdo. Gran Campeón Rafaela.
Criador y Expositor: **Centennial SA**, "Centennial".

DON MINGO AHMED 1132 APPROVAL 16

HBA 246470
Campeón 2 Años Menor y Rdo. Gran Campeón Mercoláctea; Rdo. Campeón 2 Años Menor Villa María; Campeón 2 Años Menor Canals.
Criador y Expositor: **S y C Tambos SA**, "Don Nura".

NOMINADOS CATEGORIA 2 AÑOS MAYOR

BENEDICTA PELOTA DUNDEE BEATRIZ 17

HBA 243590
Rdo. Campeón 2 Años Menor Mercoláctea; Campeón 2 Años Menor y Gran Campeón Villa María, Pozo del Molle y ERICCA; Campeón 2 Años Mayor y Rdo. Gran Campeón La Playosa.
Criador y Expositor: **Plinio Devalis**, "La Benedicta".

18 **CAMPAZU GARITO 1572 CASHMERE**

HBA 246023
Rdo. Campeón 2 Años Mayor Suipacha; Campeón 2 Años Mayor y Gran Campeón Mercoláctea y Palermo; Campeón 2 Años Mayor Rafaela.
Criador y Expositor: **Campazú SA**, "Campazú".

NOMINADOS CATEGORIA TERNERA JUVENIL

CENTENNIAL GOLDWYN 946 DOLMAN TE 19

HBA 0314900
Campeón Ternera Juvenil Rafaela, MIL y San Francisco; Campeón Ternera Juvenil y Campeón Hembra Junior Alicia.
Criador: **Centennial SA**.
Expositor: **Carlos Tibaldi**, "Don Adolfo".

20 **LA LILIA ESPERANZA BLANCA JASPER TE**

HBA 0314948
Campeón Ternera Menor Rafaela, Alicia y San Francisco; Rdo. Campeón Ternera Menor MIL.
Criador: **Onelio Barberis e Hijos**.
Expositor: **Carlos Tibaldi**, "Don Adolfo".

CENTENNIAL WINDOWS 749 STORM 572 21

HBA 0315102
Campeón Ternera Juvenil y Rdo. Campeón Hembra Junior Brandsen.
Criador y Expositor: **Centennial SA**, "Centennial".

22 **ALEGRES DELICIA SILVER DUNDEE**

HBA 0315187
Campeón Ternera Juvenil Pozo del Molle, Villa María y La Playosa; Rdo. Campeón Ternera Menor San Francisco.
Criador y Expositor: **Cabaña del Valle SA**, "Cabaña del Valle".

LUYDA 304 ASTRID 107 SANCHEZ TE 23

HBA 0315772
Campeón Ternera Juvenil Palermo; Campeón Ternera Menor y Rdo. Campeón Hembra Junior Bmé. Bavio; Campeón Ternera Menor Brandsen; 4to. Premio MIL.
Criador y Expositor: **San José de Poblet**, "San José".

24 **NININ BARBARA DAMION SHOTI**

HBA 0317314
Campeón Ternera Juvenil Sunchales.
Criador y Expositor: **A. J. y M. Felissia**, "La Magdalena".

NOMINADOS CATEGORIA TERNERA MENOR

NININ NIZA STMATIC PRONTO TE 25

HBA 0314174
Rdo. Campeón Ternera Juvenil Rafaela; Rdo. Campeón Ternera Menor La Playosa.
Criador: A. J. y M. Felissia.
Expositor: **A. J. y M. Felissia**, "La Magdalena" y **Marcelo Rasino**, "La Leoncita".

26 **GAJC ROMA AFTERSHOCK REINA TE**

HBA 0314481
Campeón Ternera Juvenil Mercoláctea; Campeón Ternera Juvenil y Rdo. Campeón Hembra Junior Villa María.
Criador y Expositor: **Guillermo Miretti e Hijos**, "La Luisa".

IDEAL CATITA SANCHEZ TE 27

HBA 0314937
3er. Premio Ternera Juvenil Mercoláctea; Rdo. Campeón Ternera Menor Rafaela; Campeón Ternera Menor FINACO y MIL; 3er. Premio Ternera Menor Fiesta Nac. del Holando.
Criador y Expositor: **Andrés Bigo**, "La Rinconada".

28 **MAYGA 5469 AMPARO 5238 LAURIN**

HBA 0314987
5to. Premio Ternera Menor Mercoláctea; Rdo. Campeón Ternera Menor Palermo; Campeón Ternera Intermedia MIL; Campeón Ternera Intermedia y Campeón Hembra Junior Bmé. Bavio; 4to. Premio Ternera Intermedia Brandsen.
Criador y Expositor: **Lorentor SA**, "Alicia".

NININ SHEENA ROY SANCHEZ TE 29

HBA 0315007
Rdo. Campeón Ternera Menor Mercoláctea.
Criador y Expositor: **A. J. y M. Felissia**, "La Magdalena".

30 **LINC-HOL TONYA GOLD SANCHEZ TE**

HBA 0315008
4to. Premio Mercoláctea; Campeón Ternera Juvenil y Rdo. Campeón Hembra Junior Canals; Campeón Ternera Menor Palermo; Rdo. Campeón Ternera Intermedia Fiesta Nac. del Holando; 3er. Premio Ternera Intermedia Brandsen; Campeón Ternera Intermedia Trenque Lauquen.
Criador y Expositor: **Elba María Fernández**, "Rincón de Balsa".

NOMINADOS CATEGORIA TERNERA INTERMEDIA

SAN SATURIO LILIAN SANCHEZ 31

HBA 0312518
Rdo. Campeón Ternera Menor Suipacha; Campeón Ternera Intermedia Palermo.
Criador y Expositor: **Fernando Martínez e Hijos**, "La Sorianita II".

32 JUCARA'S AURELIA AZUL ADVENT RED

HBA 0313119
3er. Premio Ternera Intermedia Rafaela; Campeón Ternera Intermedia ERICCA y La Playosa; 4to. Premio Ternera Intermedia FINACO y San Francisco.
Criador: **J.C. y F. Rasino**.
Expositor: **Onelio Barberis e Hijos**, "La Lilia".

LA LILIA NASHA ANGIE JASPER TE 33

HBA 0313197
3er. Premio Ternera Intermedia Mercoláctea, Rafaela y FINACO; Rdo. Campeón Ternera Mayor ERICCA, La Playosa, MIL, San Francisco y Fiesta Nac. del Holando; Campeón Ternera Mayor Sunchales.
Criador y Expositor: **Onelio Barberis e Hijos**, "La Lilia".

34 PUCU DEI 364 MANDOLIN JASPER TEI

HBA 0313290
Rdo. Campeón Ternera Intermedia Mercoláctea; 4to. Premio Ternera Intermedia Rafaela.
Criador y Expositor: **Don Francisco Agropecuaria SRL**, "Don Francisco".

CENTENNIAL ENCORE 135 GOLDWYN 905 35

HBA 0313789
Campeón Ternera Menor Suipacha y Mercoláctea; Rdo. Campeón Ternera Intermedia Palermo; Campeón Ternera Intermedia Rafaela; Campeón Ternera Intermedia y Rdo. Campeón Hembra Junior FINACO; Campeón Ternera Mayor Brandsen.
Criador y Expositor: **Centennial SA**, "Centennial".

36 DON MINGO CINDY SEPTEMBER 1951 T227

HBA 0315344
Campeón Ternera Menor Canals; Rdo. Campeón Ternera Intermedia Villa María y La Playosa; Campeón Ternera Intermedia Pozo del Molle; Campeón Ternera Mayor San Francisco; Campeón Ternera Mayor y Rdo. Campeón Hembra Junior Fiesta Nac. del Holando.
Criador y Expositor: **S y C Tambos SA**, "Don Nura".

NOMINADOS CATEGORIA TERNERA MAYOR

NININ CONNIE INQ. SANCHEZ TE 37

HBA 0312929
Campeón Ternera Mayor Mercoláctea y Palermo; Campeón Vaquillona Menor y Rdo. Campeón Hembra Junior Rafaela; Rdo. Campeón Ternera Mayor MIL y San Francisco.
Criador: **A. J. y M. Felissia**, "La Magdalena".
Expositor: **Agramin SA**, "La Vigilancia".

38 LA LILIA MANY BELEN CARISMA TE

HBA 0312942
Campeón Ternera Intermedia y Campeón Hembra Junior Mercoláctea; Campeón Ternera Mayor y Campeón Hembra Junior Rafaela, ERICCA y La Playosa. Campeón Vaquillona Menor y Campeón Hembra Junior FINACO, MIL, Fiesta Nac. del Holando y Sunchales; Campeón Vaquillona Menor San Francisco.
Criador y Expositor: **Onelio Barberis e Hijos**, "La Lilia".

IDEAL KARINA LITTORAL 39

HBA 0312945
Rdo. Campeón Ternera Mayor Mercoláctea; 4to. Premio Vaquillona Menor Rafaela; Rdo. Campeón Vaquillona Menor FINACO; 3er. Premio Vaquillona Menor MIL y Fiesta Nac. del Holando.
Criador y Expositor: **Andrés Bigo**, "La Rinconada".

40 **ANEYMA MORALEJA PRONTO PATRON TE**

HBA 0313189
Campeón Ternera Intermedia y Rdo. Campeón Hembra Junior Ranchos; Campeón Ternera Intermedia Suipacha, 3er. Premio Ternera Mayor FINACO; 4to. Premio Ternera Mayor MIL; Campeón Vaquillona Menor Brandsen; Mención Mercoláctea.
Criador y Expositor: **Angel Maceira**, "Don Angel".

DON MINGO NATACHA GOLDWYN 2073 LARAMEE 41

HBA 0313408
Campeón Ternera Intermedia Villa María y Canals; Campeón Ternera Mayor Pozo del Molle; 5to. Premio Mercoláctea; 3er. Premio ERICCA, La Playosa y San Francisco; 4to. Premio Fiesta Nac. del Holando.
Criador y Expositor: **S y C Tambos SA**, "Don Nura".

42 **CENTENNIAL SEPTEMBER 976 MANNASSA**

HBA 0313768
Rdo. Campeón Ternera Intermedia Suipacha; Rdo. Campeón Ternera Mayor Palermo y Rafaela; 4to. Premio Ternera Intermedia Mercoláctea.
Criador y Expositor: **Centennial SA**, "Centennial".

NOMINADOS CATEGORIA VAQUILLONA MENOR

LACADE 331 VANINA MR BURNS 43

HBA 0312897
Rdo. Campeón Ternera Mayor Suipacha; 4to. Premio Mercoláctea; 3er. Premio Vaquillona Menor Rafaela; Campeón Vaquillona Intermedia FINACO y MIL; Campeón Vaquillona Intermedia y Rdo. Campeón Hembra Junior San Francisco.
Criador y Expositor: **Víctor G. Pussetto**, "La Reforma".

NOMINADOS CATEGORIA VAQUILLONA INTERMEDIA

PAJUAR BENDICION MOSCOW 44

HBA 0309117
Campeón Vaquillona Intermedia Suipacha.
Criador y Expositor: **Pablo C.** y **Juan P. Argoitía**, "El Carmen".

45 **LA LILIA LEDA BRISA SHOTTLE TE**

HBA 0311317
Rdo. Campeón Vaquillona Mayor San Francisco.
Criador y Expositor: **Onelio Barberis e Hijos**, "La Lilia".

SAN SATURIO ACANTHA GIVENCHY 46

HBA 0311352
Campeón Vaquillona Menor y Rdo. Campeón Hembra Junior Suipacha y Mercoláctea; Campeón Vaquillona Intermedia y Campeón Hembra Junior Palermo.
Criador y Expositor: **Fernando Martínez e Hijos**, "La Sorianita II".

47 DON MINGO MUÑECA TRIAL 1811 SANCHEZ

HBA 0312387
Rdo. Campeón Vaquillona Intermedia ERICCA y La Playosa.
Criador y Expositor: **S y C Tambos SA**, "Don Nura".

ANEYMA MILY MOSCOW DAMION 48

HBA 0313007
Campeón Vaquillona Menor y Campeón Hembra Junior Ranchos; Rdo. Campeón Vaquillona Menor Suipacha.
Criador y Expositor: **Angel Maceira**, "Don Angel".

49 DON MINGO RUBIA FORBIDDEN 1943 LAURIN

HBA 0315004
Rdo. Campeón Vaquillona Menor Mercoláctea; Campeón Vaquillona Menor y Campeón Hembra Junior Villa María; Campeón Vaquillona Intermedia y Campeón Hembra Junior Canals y Pozo del Molle; Campeón Vaquillona Intermedia y Rdo. Campeón Hembra Junior ERICCA y La Playosa; Campeón Vaquillona Mayor Fiesta Nac. del Holando;Campeón Vaquillona Mayor y Campeón Hembra Junior San Francisco.
Criador y Expositor: **S y C Tambos SA**, "Don Nura".

NOMINADOS CATEGORIA VAQUILLONA MAYOR

CENTENNIAL GIBSON 594 JAMES 748 50

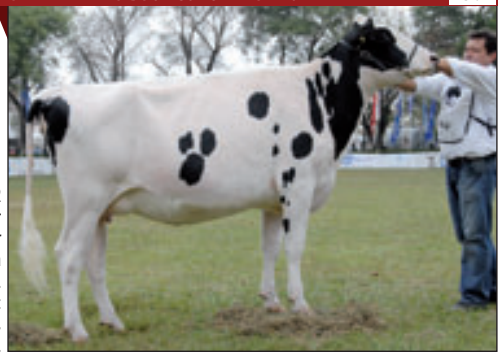

HBA 0308512
Campeón Vaquillona Mayor y Campeón Hembra Junior Suipacha; Campeón Vaquillona Mayor Mercoláctea.
Criador y Expositor: **Centennial SA**, "Centennial".

51 SAN SATURIO ALEXANDRA DOLMAN

HBA 0309746
Campeón Vaquillona Mayor y Rdo. Campeón Hembra Junior Palermo; Campeón Vaquillona Mayor Fiesta Nac. del Holando.
Criador y Expositor: **Fernando Martínez e Hijos**, "La Sorianita II".

GAJC SIERRA GOLDWYN SELVA TE 52

HBA 0309820
Rdo. Campeón Vaquillona Intermedia Mercoláctea.
Criador y Expositor: **Guillermo Miretti e Hijos**, "La Luisa".

53 GAJC NOVICIA GOLDWYN NIÑA TE

HBA 0310889
Rdo. Campeón Vaquillona Mayor Mercoláctea.
Criador y Expositor: **Guillermo Miretti e Hijos**, "La Luisa".

DON MINGO FURLA 2218 DEI LOU TE 54

HBA 0312179
3er. Premio Vaquillona Mayor Mercoláctea; Rdo. Campeón Vaquillona Mayor Villa María; Campeón Vaquillona Mayor Canals.
Criador y Expositor: **S y C Tambos SA**, "Don Nura".

55 **MAYGA 5326 BETIANA 4346 MOSCOW**

HBA 0315305
Rdo. Campeón Vaquillona Mayor MIL; Campeón Vaquillona Mayor Bmé. Bavio; Rdo. Campeón Vaquillona Mayor Brandsen.
Criador y Expositor: **Lorentor SA**, "Alicia".

La Asociación

Pesos y medidas de animales de Exposición

La comisión de Jurados realizo, en la mayoría de las muestras ganaderas del año 2011, la medición de los pesos y la estatura de las hembras no paridas y de los machos.

Tanto en las hembras como en los machos se tomaron como referencia los extremos de cada categoría (Más liviano - Más pesado - Más bajo - Más alto). Luego se calculo el promedio de los mínimos y máximos con sus desviaciones en cada parámetro de cada una de las categorías para obtener la información correspondiente.
Estos datos son muy útiles para que los expositores del país tengan información del tamaño de los animales que se exponen en las distintas muestras. Debemos aclarar que este resultado debería ser utilizado como referencia y no necesariamente que un animal resultará mejor o peor por su peso o estatura.

PESOS Y MEDIDAS HEMBRAS NO PARIDAS

Categoría	HEMBRAS	Peso (Kilos)		Estatura (cm.)	
Ternera Juvenil	Min.	234	+/- 32	1,18	+/- 0,08
	Max.	282	+/- 31	1,25	+/- 0,05
Ternera menor	Min.	297	+/- 46	1,23	+/- 0,07
	Max.	397	+/- 53	1,34	+/- 0,04
Ternera intermedia	Min.	345	+/- 63	1,28	+/- 0,08
	Max.	440	+/- 62	1,38	+/- 0,06
Ternera mayor	Min.	395	+/- 52	1,34	+/- 0,07
	Max.	471	+/- 34	1,42	+/- 0,03
Vaquillona menor	Min.	481	+/- 65	1,39	+/- 0,08
	Max.	532	+/- 47	1,45	+/- 0,04
Vaquillona intermedia	Min.	542	+/- 79	1,41	+/- 0,07
	Max.	573	+/- 75	1,45	+/- 0,08
Vaquillona mayor	Min.	587	+/- 48	1,45	+/- 0,05
	Max.	661	+/- 32	1,51	+/- 0,05

PESOS Y MEDIDAS MACHOS

Categoría	MACHOS	Kilos		Estatura	
Ternero	Min.	351	+/- 38	1,31	+/- 0,05
9 a 12 meses	Max.	410	+/- 48	1,37	+/- 0,04
Junior Menor	Min.	441	+/- 27	1,35	+/- 0,06
12 a 18 meses	Max.	548	+/- 59	1,44	+/- 0,05
Junior Mayor	Min.	557	+/- 51	1,44	+/- 0,06
18 a 24 meses	Max.	624	+/- 73	1,52	+/- 0,07
Dos Años Menor	Min.	662	+/- 89	1,51	+/- 0,10
24 a 30 meses	Max.	735	+/- 61	1,59	+/- 0,06
Dos Años Mayor	Min.	754	+/- 61	1,55	+/- 0,07
30 a 36 meses	Max.	775	+/- 70	1,56	+/- 0,05

CIRCUNFERENCIA ESCROTAL

En los machos también se midió la circunferencia escrotal. Esta es el diámetro de los testículos expresado en cm. La medición de la circunferencia escrotal es muy común en animales de carne, se hace durante el examen sanitario, como un indicador preciso del peso y tamaño testicular y de la producción de semen. Normalmente, todos los toros maduros sexualmente producirán, aproximadamente, la misma cantidad de espermatozoides por gramo de testículo, pero debido a las diferencias en el tamaño testicular entre ellos, la producción diaria puede variar de 3 a 8 mil millones de espermatozoides.
La pubertad es definida como la edad a la cual un toro producirá un mínimo de 50 millones de espermatozoides totales por eyaculación. Aunque los toros alcanzarán la pubertad a edades y pesos diferentes, la circunferencia escrotal a la pubertad es justamente constante (alrededor de 28 centímetros para razas de carne). Los toros que tienen una gran circunferencia escrotal a temprana edad (al año), alcanzarán la pubertad más temprano que sus compañeros que poseen menor tamaño testicular. La mayor circunferencia escrotal también está asociada con la edad más temprana que las hijas del toro alcanzan la pubertad.(Bob Larson, 2008)
Debido a la falta de datos en nuestro país y para esta raza en particular, es que se empezó a medir este rasgo en todos los machos presentados.

	Circ. Escrotal (cm.)	
	Media	Desvio
Ternero	33,3	1,8
Junior menor	34,7	2,6
Junior Mayor	37,4	2,6
Dos años menor	41,3	4,0
Dos años mayor	42,5	2,8

NOMINADOS CATEGORIA VACA 2 AÑOS JUNIOR

GAJC TACHUELA FORTUNE TE 56

HBA 0309763 4to. Premio Vaca 2 Años Junior Palermo; Rdo. Campeón Vaca 2 Años Junior FINACO; 3er. Premio Vaca 2 Años Junior MIL; Campeón Vaca 2 Años Senior Brandsen. Criador: **Guillermo Miretti e Hijos**. Expositor: **Leonardo García**. "La Tachuela" y **Vicente Diamante**, "La Vicentina".

57 LA LILIA IVON DANI GOLDWYN

HBA 0310093 Rdo. Campeón Vaca 2 Años Junior Rafaela, MIL, San Francisco y Sunchales; Campeón Vaca 2 Años Junior y Campeón Vaca Joven Villa María; Campeón Vaca 2 Años Junior y Rdo. Campeón Vaca Joven La Playosa y FINACO; Campeón Vaca 2 Años Junior Fiesta Nac. del Holando. Criador y Expositor: **Onelio Barberis e Hijos**, "La Lilia".

NININ SHEEN DURHAM LOU TE 58

HBA 0310136 Rdo. Campeón Vaca 2 Años Junior La Playosa; Rdo. Campeón Vaca 2 Años Senior San Francisco; Campeón Vaca 2 Años Senior Sunchales. Criador y Expositor: **A. J. y M. Felissia**, "La Magdalena".

59 GAJC NIGERIA PRONTO NEVADA TE

HBA 0310147 Campeón Vaca 2 Años Junior Mercoláctea y Villa María; 3er. Premio Vaca 2 Años Senior Rafaela; Campeón Vaca 2 Años Senior y Campeón Vaca Joven San Francisco; Rdo. Campeón Vaca 2 Años Senior Sunchales. Criador y Expositor: **Guillermo Miretti e Hijos**, "La Luisa".

GAJC NOGOYA ADVENT NEVADA TE 60

HBA 0310152 Campeón Vaca 2 Años Junior Palermo; Campeón Vaca 2 Años Junior y Rdo. Campeón Vaca Joven Rafaela. Criador y Expositor: **Guillermo Miretti e Hijos**, "La Luisa".

61 MAYGA 5307 SAMANTA 4219 PRONTO TE

HBA 0312420 Rdo. Campeón Vaca 2 Años Junior Mercoláctea y Palermo; Campeón Vaca 2 Años Senior y Campeón Vaca Joven MIL; Rdo. Campeón Vaca 2 Años Senior y Rdo. Campeón Vaca Joven Bmé. Bavio; Rdo. Campeón Vaca 2 Años Senior Brandsen. Criador y Expositor: **Lorentor SA**, "Alicia".

NOMINADOS CATEGORIA VACA 2 AÑOS SENIOR

GAJC TOSTADA ROY TORMENTA 62

HBA 0307699 Campeón Vaca 2 Años Senior Mercoláctea, Villa María y Palermo. Criador y Expositor: **Guillermo Miretti e Hijos**, "La Luisa".

63 SUARDENSE ANALUZ 99 BOLTON TE

HBA 0307893 Rdo. Campeón Vaca 2 Años Senior Rafaela; Campeón Vaca 2 Años Senior La Playosa; Mención Vaca 3 Años Junior MIL; 3er Premio Vaca 3 Años Junior San Francisco. Criador y Expositor: **Daniel Nicola**, "Don Santiago".

BENEDICTA DALIA CHAMPION DESNA 64

HBA 0308047 Campeón Vaca 2 Años Junior, Campeón Vaca Joven y 3er. Mejor Hembra Ranchos; Rdo. Campeón Vaca 2 Años Senior Suipacha y MIL; 4to. Premio Vaca 2 Años Senior Palermo; Campeón Vaca 2 Años Senior FINACO; Campeón Vaca 3 Años Junior y Campeón Vaca Joven Brandsen. Criador: **Plinio Devalis**. Expositor: **Leonardo García**. "La Tachuela".

65 JUCARA'S GRACIELA GRACIA AFFIRMET

HBA 0308397 4to. Premio Vaca 2 Años Junior Mercoláctea; Rdo. Campeón Vaca 2 Años Junior Villa María; Campeón Vaca 2 Años Senior y Campeón Vaca Joven Pozo del Molle; Campeón Vaca 2 Años Senior Alicia; Rdo. Campeón Vaca 3 Años Junior La Playosa. Criador y Expositor: **J.C. y F. Rasino**, "El Arbolito".

SAN SATURIO ZARZOSA GOLDWYN TE 66

HBA 0308499 Campeón Vaca 2 Años Senior Suipacha, 3er. Premio Vaca 2 Años Senior Mercoláctea. Criador y Expositor: **Fernando Martínez e Hijos**, "La Sorianita II".

67 CAMPAZU 2516 SIMONA DRAKE

HBA 0315353 5to. Premio Vaca 2 Años Senior Palermo; Campeón Vaca 2 Años Senior Rafaela. Criador y Expositor: **Campazú SA**, "Campazú".

NOMINADOS CATEGORIA VACA 3 AÑOS JUNIOR

GAJC LONDRES BOLTON LILY 68

HBA 0305881 Campeón Vaca 3 Años Senior FINACO; Rdo. Campeón Vaca 3 Años Senior MIL; Campeón Vaca 3 Años Senior y Campeón Vaca Joven Sunchales. Criador y Expositor: **Guillermo Miretti e Hijos**, "La Luisa".

69 CAMPAZU AZUCENA 934 BAXTER

HBA 0306486 Campeón Vaca 3 Años Junior, Campeón Vaca Joven y 3er. Mejor Hembra Trenque Lauquen. Criador y Expositor: **Campazú SA**, "Campazú".

MARKAB MAYRA GOLDWYN SELENA 70

HBA 0307011 Campeón Vaca 3 Años Junior Mercoláctea; Campeón Vaca 3 Años Junior, Campeón Vaca Joven y 3er. Mejor Hembra Villa María; Campeón Vaca 3 Años Junior y Campeón Vaca Joven Palermo. Criador: Ricardo Pesce. Expositor: **Guillermo Miretti e Hijos**, "La Luisa".

71 LA LILIA GILDA LOGICA CAÑON

HBA 0307160 Rdo. Campeón Vaca 3 Años Junior Rafaela, La Playosa, FINACO y San Francisco; Rdo. Campeón Vaca 3 Años Junior y Rdo. Campeón Vaca Joven ERICCA; Campeón Vaca 3 Años Junior Sunchales; 4to. Premio Vaca 3 Años Junior MIL y Fiesta Nac. del Holando. Criador y Expositor: **Onelio Barberis e Hijos**, "La Lilia".

NININ SALTARINA ENCORE TOYS TE 72

HBA 0307556 Rdo. Campeón Vaca 2 Años Senior Mercoláctea; Campeón Vaca 3 Años Junior Rafaela; Campeón Vaca 3 Años Junior y Campeón Vaca Joven La Playosa. Criador y Expositor: **A. J. y M. Felissia**, "La Magdalena".

73 CENTENNIAL PROGRESS 1052 S STORM TE

HBA 0307592 Rdo. Campeón Vaca 3 Años Junior Palermo y Rafaela; Rdo. Campeón Vaca 3 Años Senior FINACO; Campeón Vaca 3 Años Senior y Rdo. Campeón Vaca Joven Brandsen. Criador y Expositor: **Centennial SA**, "Centennial".

NOMINADOS CATEGORIA VACA 3 AÑOS SENIOR

LA LILIA CLARITA SASSY DUNDEE TE 74

HBA 0303712 Rdo. Campeón Vaca 3 Años Senior y Rdo. Campeón Vaca Joven Mercoláctea; Campeón Vaca 3 Años Senior, Campeón Vaca Joven y Rdo. Gran Campeón Rafaela. Criador: **Onelio Barberis e Hijos**. Expositor: **Guillermo Miretti e Hijos**, "La Luisa".

75 GAJC TRINIDAD ROY TORTUGA

HBA 0304083 3er. Premio Vaca 3 Años Senior Mercoláctea; Campeón Vaca 3 Años Senior y Rdo. Campeón Vaca Joven Villa María; Rdo. Campeón Vaca 3 Años Senior Palermo; Rdo. Campeón Vaca 4 Años Rafaela; 4to. Premio Vaca 4 Años San Francisco. Criador: **Guillermo Miretti e Hijos**. Expositor: **Agramin SA**, "La Vigilancia".

BENEDICTA LOLA DAMION LILITA 76

HBA 0304242 Rdo. Campeón Vaca 3 Años Senior San Francisco; Mención Mercoláctea. Criador y Expositor: **Plinio Devalis**, "La Benedicta".

77 PUCU 3681 STORMATIC FREELANCE

HBA 0304287 3er. Premio Vaca 3 Años Senior Rafaela. Criador y Expositor: **Don Francisco Agropecuaria SRL**, "Don Francisco".

SAN SATURIO DUQUESA DUNDEE TE 78

HBA 0305099 Campeón Vaca 3 Años Senior, Campeón Vaca Joven y Rdo. Gran Campeón Mercoláctea; Campeón Vaca 3 Años Senior y Rdo. Campeón Vaca Joven Palermo; Rdo. Campeón Vaca 4 Años y 3er. Mejor Hembra Fiesta Nac. del Holando. Criador y Expositor: **Fernando Martínez e Hijos**, "La Sorianita II"

79 NININ BARBARA 2 JAGUAR DOLMAN TE

HBA 0305679 Campeón Vaca 3 Años Senior La Playosa; 4to. Premio Vaca 3 Años Senior Rafaela. Criador y Expositor: **A. J. y M. Felissia**, "La Magdalena".

NOMINADOS CATEGORIA VACA 4 AÑOS

DON MINGO BAVARIA 1382 CANYON 80

HBA 0300462 5to. Premio Mercoláctea; 4to. Premio Villa María; Campeón Vaca 4 Años Canals; Campeón Vaca 4 Años y Gran Campeón Pozo del Molle. Criador y Expositor: **S y C Tambos SA**, "Don Nura".

81 GAJC NEFERTITI STORMATIC NICETY TE

HBA 0302747 Rdo. Campeón Vaca 4 Años y Rdo. Gran Campeón Villa María; 4to. Premio Vaca 4 Años Palermo; Mención Vaca 4 Años Rafaela. Criador y Expositor: **Guillermo Miretti e Hijos**, "La Luisa".

GAJC NEMESIS GOLDWYN NICETY TE 82

HBA 0303010 Campeón Vaca 4 Años y Gran Campeón Palermo, Rafaela, Villa María y San Francisco. Criador y Expositor: **Guillermo Miretti e Hijos**, "La Luisa".

83 LA LILIA ANTONIETA AMY CHAMPION TE

HBA 0303676 Rdo. Campeón Vaca 4 Años La Playosa; Campeón Vaca 4 Años y Gran Campeón Fiesta Nac. del Holando y Sunchales. Criador y Expositor: **Onelio Barberis e Hijos**, "La Lilia".

LA LILIA AURORA TAMMY FBI TEI 84

HBA 0303686 Campeón Vaca 4 Años ERICCA; Campeón Vaca 4 Años y Rdo. Gran Campeón La Playosa; Rdo. Campeón Vaca 4 Años FINACO y MIL; Rdo. Campeón Vaca 4 Años y 3er. Mejor Hembra San Francisco. Criador y Expositor: **Onelio Barberis e Hijos**, "La Lilia".

85 SAN SATURIO ANGELA GOLDWYN TEI

HBA 0304669 Campeón Vaca 3 Años Senior, Campeón Vaca Joven y Rdo. Gran Campeón Suipacha; Campeón Vaca 4 Años y Gran Campeón Mercoláctea; Rdo. Campeón Vaca 4 Años y Rdo. Gran Campeón Palermo. Criador y Expositor: **Fernando Martínez e Hijos**, "La Sorianita II".

Nominados 2011 un

Por eso queremos agradecer y compartirlo con amigos, clientes, e
a seguir este camino que nos

GAJC TRINIDAD ROY TORTUGA
Expositor: Agramin SA

GAJC NEFERTITI STORMATIC NICETY TE

GAJC NEMESIS GOL

GAJC TOSTADA ROY TORMENTA

GAJC NOGOYA ADVENT NEVADA TE

MARKAB MAYRA GOLDWYN SELENA

MEJOR EXPOSITOR RAFAELA

MEJOR EXPOSITOR VILLA MARÍA

MEJOR CRIADOR VILLA MARÍA

Deseamos que el año 2012 venga pleno de felicidad, augurios y t
Que el amor por las vacas y nuestra

año para recordar...

el personal y todos aquellos que nos alentaron permanentemente
lleva a alcanzar estos logros

WYN NICETY TE

ARIENSE CAFEINA ELLIPSIS

LA LILIA CLARITA SASSY DUNDEE TE

GAJC LONDRES BOLTON LILY

GAJC NIGERIA PRONTO NEVADA TE

GAJC TACHUELA FORTUNE TE
Expositor: Leonardo García y Vicente Diamante

MEJOR EXPOSITOR PALERMO

MEJOR CRIADOR PALERMO Y RAFAELA

rabajo para todos.
actividad nos permitan conmemorarlo.

Cabaña La Luisa
Holando
de Guillermo Miretti e Hijos
Entre Rios 44 - Telefax: (03493) 491123
CEL: (03493) 15404284
(2307) Ataliva (Santa Fe)
E-mail: cab.laluisa@interclass.com.ar

V&J PRODUCCIONES

NOMINADOS CATEGORIA VACA 5 AÑOS

PUCU EMMA SEPTEMBER STORM T 86

HBA 0295509 Campeón Vaca Adulta Fiesta Nac. del Holando. Criador: **R. y O. Lungo**. Expositor: **Fernando Martínez e Hijos**, "La Sorianita II".

87 NERE AITA TROMPETA DECEMBER

HBA 0297957 Rdo. Campeón Vaca 5 Años Bolívar; Campeón Vaca 5 Años Fiesta Nac. del Holando; 3er. Premio Vaca 5 Años Brandsen. Criador y Expositor: **Rosendo Urrutia**, "Don Rosendo".

MAYGA 4910 LORENZA 4507 BEST 88

HBA 0298397 Campeón Vaca 5 Años y Rdo. Gran Campeón MIL; Rdo. Campeón Vaca 5 Años y 3er. Mejor Hembra Brandsen. Criador y Expositor: **Lorentor SA**, "Alicia".

89 ALEGRES DELICIA RAIDER STORMATIC

HBA 0299467 3er. Premio Vaca 5 Años Villa María; Rdo. Campeón Vaca 5 Años y 3er. Mejor Hembra ERICCA; Campeón Vaca 5 Años y Rdo. Gran Campeón Pozo del Molle; Rdo. Campeón Vaca 5 Años La Playosa; 3er. Premio Vaca 5 Años San Francisco. Criador y Expositor: **Cabaña del Valle SA**, "Cabaña del Valle".

MAYGA 4905 MIRTA 2976 MARSHALL TE 90

HBA 0305082 3er. Premio Vaca 5 Años Mercoláctea; Mención MIL; Campeón Vaca 5 Años Palermo; Campeón Vaca 5 Años y Rdo. Gran Campeón Bmé. Bavio. Criador y Expositor: **Lorentor SA**, "Alicia".

91 QUICA ROSINA MR SAM ROSAURA

HBA 0307004 Rdo. Campeón Vaca 5 Años MIL; Campeón vaca 5 Años y Gran Campeón Bmé. Bavio; Campeón Vaca 5 Años y Rdo. Gran Campeón Brandsen. Criador y Expositor: **Jorge Milone**, "Los Pecanes".

NOMINADOS CATEGORIA VACA ADULTA

PASTORAL RAQUEL JUROR 92

HBA 0288040 Rdo. Campeón Vaca Adulta Suipacha; 4to. Premio Vaca Adulta Mercoláctea. Criador y Expositor: **La Pastoral SA**, "La Pastoral".

93 SUARDENSE MARITA 16 LHEROS TE

HBA 0294748 Rdo. Campeón Vaca Adulta Rafaela; Campeón Vaca Adulta y 3er. Mejor Hembra La Playosa; Campeón Vaca Adulta MIL y San Francisco. Criador y Expositor: **Daniel Nicola**, "Don Santiago".

NININ JOCELYN B. STORMATIC TE 94

HBA 0294778 Rdo. Campeón Vaca Adulta Sunchales; 4to. Premio Vaca Adulta Rafaela. Criador y Expositor: **A. J. y M. Felissia**, "La Magdalena".

95 PASTORAL WINDY STORMATIC

HBA 0295491 Campeón Vaca 5 Años y Gran Campeón Suipacha; Campeón Vaca Adulta y 3er. Mejor Hembra Mercoláctea. Criador: **La Pastoral SA**. Expositor: **La Pastoral SA**, "La Pastoral" y **Vicente Diamante**, "La Vicentina"

LINC-HOL 412 RAQUELA STORMATIC 96

HBA 0296709 Rdo. Campeón Vaca 5 Años Suipacha; .Campeón Vaca 5 Años Mercoláctea; Campeón Vaca Adulta y Rdo. Gran Campeón Canals; Rdo. Campeón Vaca Adulta Palermo; 3er. Premio Vaca Adulta Fiesta Nac. del Holando. Criador y Expositor: **Elba María Fernández**, "Rincón de Balsa".

97 PUCU 3001 INTEGRITY LEE

HBA 0298728 Rdo. Campeón Vaca Adulta Mercoláctea; Campeón Vaca Adulta Rafaela. Criador y Expositor: **Don Francisco Agropecuaria SRL**, "Don Francisco".

NOMINADOS CATEGORIA VACA VITALICIA

NININ SALTARINA III PRELUDE DURHAM TE 98

HBA 0277168 Campeón Vaca Vitalicia Mercoláctea. Criador: **A. J. y M. Felissia**. Expositor: **Marcelo Rasino**. "La Leoncita".

99 PASTORAL BLANCUZCA DURHAM

HBA 0282392 Rdo. Campeón Vaca Vitalicia Fiesta Nac. del Holando; Campeón Vaca Vitalicia y Gran Campeón Hembra Brandsen; Campeón Vaca Vitalicia y Rdo. Gran Campeón Trenque Lauquen. Criador: **La Pastoral SA**. Expositor: **Elba María Fernández**, "Rincón de Balsa".

ARIENSE CAFEINA ELLIPSIS 100

HBA 0283668 Campeón Vaca Vitalicia y 3er. Mejor Hembra Palermo; Campeón Vaca Vitalicia y Gran Campeón Hembra FINACO; Campeón Vaca Vitalicia y Rdo. Gran Campeón Hembra Sunchales; Rdo. Campeón Vaca Vitalicia Rafaela, MIL y San Francisco. Criador: **Martín Maroni**. Expositor: **Ricardo Pesce**, "La Madrugada" y **Guillermo Miretti e Hijos**, "La Luisa".

101 PASTORAL MICAELA JUROR

HBA 0288462 Campeón Vaca Vitalicia Suipacha; 3er. Premio Vaca Vitalicia Mercoláctea. Criador y Expositor: **La Pastoral SA**, "La Pastoral".

CAMPAZU ROSA ROXETTE 1494 RUDOLPH 102

HBA 0289400 3er. Premio Vaca Adulta Mercoláctea; Campeón Vaca Adulta Palermo; 3er. Premio Vaca Vitalicia Rafaela; Rdo. Campeón Vaca Vitalicia Trenque Lauquen. Criador y Expositor: **Campazú SA**, "Campazú".

103 LA LILIA LOGICA ROBERTA GATO

HBA 0289772 Campeón Vaca Vitalicia y 3er. Mejor Hembra Rafaela y MIL; Campeón Vaca Vitalicia y Gran Campeón Hembra ERICCA y La Playosa; Campeón Vaca Vitalicia y Rdo. Gran Campeón San Francisco y Fiesta Nac. del Holando; Rdo. Campeón Vaca Vitalicia FINACO; Rdo. Campeón Vaca Vitalicia y 3er. Mejor Hembra Sunchales. Criador y Expositor: **Onelio Barberis e Hijos**, "La Lilia".

NOMINADOS CATEGORIA PROGENIE DE MADRE

LA LILIA LÓGICA ROBERTA GATO 104

Integrado por: LA LILIA GILDA LOGICA CANYON y LA LILIA CAROLA LOGICA FRANTABULOS. Progenie de Madre FINACO y MIL. Expositor: **Onelio Barberis e Hijos**, "La Lilia".

105 PANCUCA NICETY HIGHLIGHT 362

Integrado por: GAJC NEFERTITI STORMATIC NICETY TE y GAJC NEMESIS GOLDWYN NICETY TE. Progenie de Madre Villa María, Palermo y Rafaela. Expositor: **Guillermo Miretti e Hijos**, "La Luisa".

GAJC SELVA DURHAM SPICE TE 106

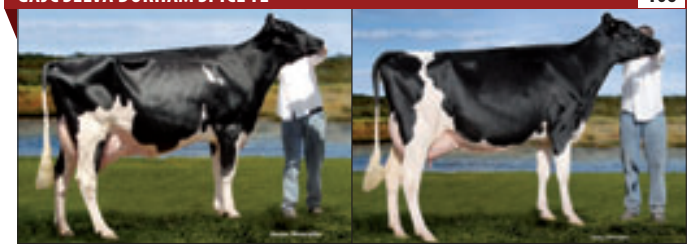

Integrado por: GAJC SIERRA GOLDWYN SELVA TE y GAJC SELENA GOLDWYN TE. Progenie de Madre Sunchales. Expositor: **Guillermo Miretti e Hijos**, "La Luisa".

107 MAYGA 4219 SERENA 3044 FRED

Integrado por: MAYGA 5307 SAMANTA 4219 PRONTO y MAYGA 5304 SOCORRO 4219 PRONTO. Progenie de Madre Brandsen. Expositor: **Lorentor SA**, "Alicia".

NOMINADOS CATEGORIA CONJUNTO MADRE-HIJA

LA LILIA LÓGICA ROBERTA GATO Y LA LILIA GILDA LÓGICA CANYON 108

Conjunto Madre-Hija Rafaela, ERICCA, La Playosa, FINACO, Fiesta Nac. del Holando, San Francisco y Sunchales. Expositor: **Onelio Barberis e Hijos**, "La Lilia".

NOMINADOS CATEGORIA CONJUNTO MEJOR CRIADOR

INTEGRADO POR RP 3095, RP 2295, RP 3681, RP 3041. 109

Mejor Criador MIL, La Playosa y Fiesta Nac. del Holando. Criador: **Onelio Barberis e Hijos**, "La Lilia".

INTEGRADO POR RP 3095, RP 2295, RP 3681, RP 3488. 110

Mejor Criador ERICCA. Criador: **Onelio Barberis e Hijos**, "La Lilia".

INTEGRADO POR RP 573, RP 591, RP 621, RP 701. **111**

Mejor Criador Villa María. Criador: **Guillermo Miretti e Hijos**, "La Luisa".

INTEGRADO POR RP 573, RP 591, RP 621, RP 747. **112**

Mejor Criador Palermo y Rafaela. Criador: **Guillermo Miretti e Hijos**, "La Luisa".

INTEGRADO POR RP 3136, RP 2194, RP 2174, RP 2012. **113**

Mejor Criador Trenque Lauquen. Criador: **Campazú SA**, "Campazú".

INTEGRADO POR RP 3095, RP 3041, RP 2295, RP 2901. **114**

Mejor Criador San Francisco. Criador: **Onelio Barberis e Hijos**, "La Lilia".

NOMINADOS CATEGORIA CONJUNTO MEJOR EXPOSITOR

INTEGRADO POR RP 573, RP 591, RP 739, RP 3204. **115**

Mejor Expositor Rafaela. Expositor: **Guillermo Miretti e Hijos**, "La Luisa".

INTEGRADO POR RP 573, RP 591, RP 701, RP 739. **116**

Mejor Expositor Villa María. Expositor: **Guillermo Miretti e Hijos**, "La Luisa".

INTEGRADO POR RP 3136, RP 2194, RP 2174, RP 2012. **117**

Mejor Expositor Trenque Lauquen. Expositor: **Campazú SA**, "Campazú".

INTEGRADO POR RP 3095, RP 3041, RP 3681, RP 2295. **118**

Mejor Expositor La Playosa y Fiesta Nac. del Holando. Expositor: **Onelio Barberis e Hijos**, "La Lilia".

INTEGRADO POR RP 3041, RP 2295, RP 3095, RP 2901. **119**

Mejor Expositor San Francisco. Expositor: **Onelio Barberis e Hijos**, "La Lilia".

INTEGRADO POR RP 573, RP 591, RP 520, RP 747. **120**

Mejor Expositor Palermo. Expositor: **Guillermo Miretti e Hijos**, "La Luisa".

CAMPEONATO ARGENTINO 2011

Organizado por la Asociación de Criadores de Holando Argentino

Este voto deberá ser enviado a ACHA antes del 2 de marzo de 2012
Por correo (Laprida 1818 C142SEKR, Ciudad Autónoma de Buenos Aires) o fax al 011 4805-7323

CATEGORIA	PRIMERO *(número del animal)*	SEGUNDO *(número del animal)*	TERCERO *(número del animal)*
TERNERO			
JUNIOR MENOR			
JUNIOR MAYOR			
DOS AÑOS MENOR			
DOS AÑOS MAYOR			
TERNERA JUVENIL			
TERNERA MENOR			
TERNERA INTERMEDIA			
TERNERA MAYOR			
VAQUILLONA MENOR			
VAQUILLONA INTERMEDIA			
VAQUILLONA MAYOR			
VACA 2 AÑOS JUNIOR			
VACA 2 AÑOS SENIOR			
VACA 3 AÑOS JUNIOR			
VACA 3 AÑOS SENIOR			
VACA 4 AÑOS			
VACA 5 AÑOS			
VACA ADULTA			
VACA VITALICIA			
CONJUNTO MADRE-HIJA			
PROGENIE DE MADRE			
MEJOR CRIADOR			
MEJOR EXPOSITOR			
VACA DEL AÑO			

Nombre: ..... Localidad: .....

CONCURSOS VACAS A CAMPO

Una novedad que atrae a los productores de Buenos Aires

Comenzaron tímidamente, organizada por la entidad de control lechero de Chivilcoy, en 2010, como midiendo la reacción de los productores. Como la respuesta fue positiva, al segundo concurso, el mismo año, lo organizó la entidad de Ameghino y allí se pudo comprobar ya las muy buenas reacciones de los productores. En 2011 ya no quedaban dudas y fue la misma Asociación de la Región Pampeana de Entidades de Control Lechero (ARPECOL) la que junto a ACHA comenzó a promocionar su realización. Chivilcoy y Ameghino repitieron sus concursos, pero con mayor éxito en tambos y productores y se sumaron las entidades de Navarro y Coronel Suárez con similar resultado. Hoy ya nadie lo niega, pues son más las entidades que comenzaron a programarlo entre sus asociados para este año, son más los tamberos de las zonas en donde se realizaron los concursos que hoy quieren participar, de los ganadores ni hablar. Y, quizás lo más importante, fueron varios los productores interesados en comenzar a hacer control lechero oficial. Todo gracias al Concurso Vacas a Campo.

Uno de los principales objetivos de ARPECOL se refiere a la extensión y al fomento del control lechero oficial *"a través de la participación de sus asociados auspiciando jornadas técnicas, exposiciones, concursos y cualquier otra actividad que lleva a sostener e incrementar la participación de productores"*. La Asociación de la Región Pampeana de Entidades de Control Lechero es una de las regionales en las cuales se divide el Control Lechero Oficial que es llevado por ACHA. Su zona de influencia está, principalmente, en la provincia de Buenos Aires.

ARPECOL a través de sus 45 entidades de control supervisa casi 300.000 vacas totales y 230.000 vacas en ordeño, con una producción media de 26,3 KL/VO. Poder realizar un concurso que involucre a toda esta población (o al menos a una parte) es una meta más que interesante, pero ¿Cómo hacerlo?

La idea vino del exterior. Juan Horacio Larrea, presidente de la Comisión de Jurados de ACHA, en 2010, transmitió a la Entidad de Control Lechero Nº 67, Asociación Rural de Chivilcoy la posibilidad de repetir en la Argentina un tipo de concurso para vacas, pero sin que éstas se movieran de los tambos. Esto permitiría que no se perdiera producción, no se movilizara personal, no se dedicaría tiempo para la preparación y, especialmente, el costo, para el expositor fuese *"cero"*.

Alberto Miranda, presidente de ARPECOL, y el Ing. Agr. Juan Carlos Galassi, supervisor de la Regional, brindaron a las entidades el respaldo necesario para la realización de los concursos.

¿Cómo se podría hacer esto? Llevando al jurado a donde están las vacas. En cada tambo él analizaría los animales, se filmaría en video a todos los animales participantes y sobre esta base el jurado realizaría su clasificación. ¿Cómo se conocería el resultado? ¿Dónde se lo daría a conocer? Se realizaría una reunión social con la participación de todos los involucrados: propietarios, tamberos, peones, todos con sus familias; y allí, frente a todos, se mostraría lo filmado y se identificaría a los animales ganadores. Para ello el jurado daría su fallo y las explicaciones correspondientes. Finalmente, se haría la correspondiente entrega de premios. Fin de la exposición.

Pero a todo esto se sumó otro hecho por demás interesante. La visita del jurado, de autoridades de la Regional y de ACHA, posibilitaría a los dirigentes tomar contacto con la realidad de cada uno de los productores, escuchar sus problemas, aportarles soluciones. Además permitiría que quienes están en contacto, en cada tambo, con las vacas, podrían hablar con el jurado, recibir opiniones y consejos.

A partir de esa primera experiencia en Chivilcoy, la idea, si bien perfeccionable prendió en los productores, en los dirigentes y hasta en las empresas vinculadas a la explotación lechero que se sumaron aportando premios.

En 2011 aparte de repetirse las experiencias en Chivilcoy y en Ameghino, con más participantes, se sumaron las muestras de Navarro y Coronel Suarez. Quizás lo realizado en esta última entidad sea la muestra más contundente del éxito de la Exposición Vacas a Campo. Participaron 11 establecimientos, fue la primera vez que en la zona se hacía una competencia (cualquiera sea) de vacas Holando Argentino y asistieron casi 100 personas a la cena de entrega de premios para conocer el veredicto. nh

CORONEL SUAREZ

Gran entusiasmo en los productores por el Concurso Vacas a Campo

El hecho de que nunca habían organizado un concurso de estas características o que nunca habían organizado algún tipo de concurso de vacas, no fue impedimento para que la entidad de Control Lechero Oficial Cooperativa Agropecuaria General San Martín de Coronel Suárez se largara a programar su 1er. Concurso de Vacas a Campo. Los productores le dieron el respaldo necesario y todo terminó con gran éxito, con una vaca vitalicia de más de 60.000 kilos, de "El Rincón" de Kruger Hnos. como gran campeona.

Cuando Alberto Miranda, presidente de ARPECOL, y el Ing. Agr. Juan Carlos Galassi, supervisor de la Regional, comentaron en la entidad 76 la posibilidad de organizar este tipo de concurso entre sus asociados era de esperarse una negativa, o mínimamente una duda, pero con 22 tambos en control, la entidad Nº 76, Cooperativa Agropecuaria General San Martín de Coronel Suárez, a cargo del señor Alfredo Borges, tomó el desafío como propio y al poco tiempo ya tenía a los participantes: La María Elena, Don Rulo, Chilcanay, Los Cedros, La Juanita, San Cayetano, El Rincón, El Furor, La Deseada, Las Inas y La Overa inscribieron a las vacas. Fue designado como jurado el señor Fernando Von Neufforgge, quien visitó los establecimientos los días 30 de noviembre y 1 de diciembre, otorgando su veredicto, en una reunión a la que asistieron unas 100 personas, todas vinculadas con la actividad, el viernes 9 de diciembre. En la ocasión el señor Fernando Von Neufforgge, vicepresidente primero de ACHA expresó: *Fue realmente un placer, como miembro de la Comisión de Jurados y del actual Comité Ejecutivo, haber podido participar de esta fiesta; primero visitando los tambos para ver el tipo de animales que trabajan y crían, y luego en esta entrega de premios donde explicaremos las razones por las cuales se distinguieron algunos animales sobre otros. Esta es una iniciativa que ha contagiado a muchos productores, que además de ser una forma de difundir las cualidades de la raza, permitió la creación de una nueva forma de llegar a los productores y tomar contactos con ellos para conocer sus realidades.*

En esta oportunidad a las vacas participantes se las agruparon por parto (1er, parto, 2º parto, 3er parto y más y vitalicias), seleccionándose además al mejor conjunto de tres animales y la Mejor Ubre Joven y Mejor Ubre.

Veredicto

A continuación publicamos el fallo de los veredictos del jurado en cada una de las categorías disputadas.

Vacas de 1er. Parto: *Tuvimos una categoría muy buena, comenzó el jurado, donde me sorprendió la calidad de todas las*

vacas. En primer lugar se ubicó el RP 107 de Los Cedros de Fabio y Adrián Bousquet pues mostraba el mejor sistema mamario de todas, con una ubre de mucha capacidad, gran fortaleza lechera, cercana a lo ideal. Vaca funcional, del tipo que queremos en los tambos. Aventajó a la segunda, RP 738 de Chilcanay de Stella Savizky, por presentar un mejor sistema mamario, con una ubre con algo más de capacidad y mejores inserciones en su parte posterior, teniendo ventaja, además, en el nivel de su grupa. Esta, aventajó a la tercera, RP 870 de La Juanita, por su fortaleza lechera, mayor capacidad y una mejor inclinación y separación de costillas.

Vacas de 2 partos: Este muy buen grupo de vacas estuvo encabezado por el RP 13547 de Don Rulo de Maurel y Zurita *por presentar una gran fortaleza lechera, una muy buena profundidad de cuerpo, con mucha capacidad y además se desplaza muy bien. Sus puntos fuertes están en su sistema mamario, especialmente por su ubre posterior: alta y ancha.* Razones que le bastaron para superar a la muy buena RP 1235 de Las Inas de Oscar Petón; *especialmente por su mayor capacidad en el sistema mamario, alto y ancho de inserción posterior.* La Reservado superó a la tercera, RP 71 de La María Elena de Sierra Hnos., *por mostrar una mejor inclinación y separación de costillas, por tener algo más de capacidad y un mayor perímetro abdominal. La tercera, si bien es muy buena, daba ventajas por estar más lejos de su parto.*

Vacas de 3 y más partos: *Tenemos en primer lugar a una muy buena vaca* dijo el jurado al referirse al RP 617 de Chilcanay de Stella Savisky, que luego de proclamarse ganadora de la categoría fue elegida como Tercer Mejor Hembra. *Vaca de un gran sistema mamario, con una ubre posterior bien alta, ancha y un ligamento bien marcado; con muy buen tamaño y forma de pezones. Ella tiene una gran fortaleza lechera, con marcada separación y arqueamiento de costillas. Superó a la segunda, el RP 703 de La Juanita de José Estoessel, por su sistema mamario y por tener mayor fortaleza.* La segunda superó a la tercera, RP 1037 de La Overa de Menéndez Artical SA, *por tener una ubre posterior con mayor capacidad, una mejor adherencia del sistema mamario y por mostrar una mejor forma y tamaño de pezones.*

Vitalicias: El desfile de las vacas participantes fue, sin dudas, el plato fuerte de la noche. Participaron Chilcanay con una productora, en 7 partos, de 58.627 kilos; La Juanita con el RP 2240 que en 7 partos acumula 43.320 kilos; el RP 551 de San Cayetano con 46.408 kilos en 8 partos; el RP 1008 de El Rincón con una producción de 61.411 litros: El Furor con el RP 759 productora de 79.990 kilos en 7 partos; el RP 759 de La Deseada con 45.991 kilos en 4 partos; el RP 987 de Las Inas que en 7 partos lleva producidos 50.737 kilos y La Overa con el RP 540 que en igual cantidad de parto produjo 55/694 kilos. Fernando Von Neufforge comenzó su fallo resaltando que *las vacas de esta categoría resumen todo lo que buscamos en un tambo. Tengan presente que algunas de estas vacas han producido dos camiones de leche. 2 chasis y 2 acoplados.*

1. Ganadores de la categoría Vaca de 3 partos junto al jurado. 2. El señor Ernesto Kruger recibe de manos del jurado el premio de ACHA a la Gran Campeón Hembra. 3. El señor Fernando Von Neufforge entrega los principales premios a los ganadores de la división Vacas Vitalicia. 4. Alfredo Borges, responsable de la Entidad 76, recibió un presente de manos del Vicepresidente de ACHA.

Remarcando, en su veredicto *"esta categoría estuvo formada por vacas con las que todos los criadores buscan. Vacas con un gran equilibrio y fortaleza admirable. Me he inclinado por la vaca de 7 partos con 61.411 kilos, porque tiene todavía su ubre en un muy buen nivel respecto de sus garrones, con ventajas en la colocación, ancho e inclinación de costillas. La muy buena vaca ubicada en segundo término, el RP 759 de La deseada, también mostraba una ubre lejos del garrón, a pesar de sus casi 45.000 kilos de leche. Superó a la tercera, de casi 80.000 kilos por tener una mejor forma y colocación de pezones y por estar más cerca del parto".* De esta categoría salieron la Gran Campeón Hembra de la muestra y la Reservado Gran Campeón y Mejor Ubre. nh

CONCURSO VACAS A CAMPO EN CHIVILCOY

Nueva edición de la competencia que entusiasma a productores y tamberos

El sábado 10 de diciembre unas 150 personas se reunieron en el predio de la Asociación Rural de Chivilcoy en una gran cena, dispuestas a conocer el veredicto final del 2º Concurso de Vacas Lecheras a cargo del señor Juan José Felissia. Todo estaba organizado para realizar la gran fiesta de la familia tambera.

El presidente de la Comisión de Ganadería de la entidad, Antonio De Ariztimunio, fue el encargado de dar la bienvenida a los presentes, y el responsable del servicio de Control Lechero, Omar Buján, de agradecer a los participantes y a las empresas que hicieron posible que casi todos los presentes se retiraran con premios.

Por su parte el señor Juan José Felissia expresó su conformidad por el trabajo realizado y la metodología empleada. *"Recorrimos 19 tambos en un día y medio, hicimos casi 700 Km en una buena tarea. Todo estuvo muy bien organizado, nunca faltaron vacas, llegábamos a los campos más o menos a la hora pautada y solo teníamos que trabajar. En la recorrida, si bien hemos visto animales con crianzas diferentes, de genéticas diferentes, de manejos diferentes, de cualquier manera, todas las vacas siguen siendo de muy buenas características, muy fuertes, de muy buena capacidad y en general con muy buenas ubres".*

Con un total de más 6.800 vacas totales, la entidad de Control Lechero Oficial Nº 67, Asociación Rural de Chivilcoy, realizó su segundo Concurso de Vacas a Campo con la participación de 20 establecimientos. En esta oportunidad la clasificación, realizada los días 21 y 22 de noviembre, estuvo a cargo del jurado Juan José Felissia. Los Manantiales se adjudicó, por segundo año consecutivo, la escarapela de Gran Campeón.

Clasificación

Durante la jura se vieron vacas individuales de 4 diferentes categorías: de 1er. Parto, de 2 y 3 partos, de 4 y 5 partos y de 6 y más partos, y una de conjuntos de 4 ejemplares.

Vacas de 1er. Parto

En opinión del juez, la categoría estuvo formada por vaquillonas muy parejas, de muy buenas ubres. Un lote interesante. Resultó Campeona el RP 90330 de *"El Principio". Vaquillona de una magnífica ubre, de mucha capacidad, muy buena textura, con ligamentos muy fuertes y buena colocación de los pezones. Ella, además, es muy fuerte, con muy buenas características lecheras y de tremendo tamaño a pesar de tener 2 años y 3 meses. Como crítica se podría decir que ella podría ser un poco más femenina en la cabeza y un poco más larga en el cuello; pero desde la paleta hacia atrás es sin lugar a dudas la mejor vaquillona que vi en estos días.* Reservado de Campeón fue el RP 8646 de *"Jaizkibel"*. Una vaquillona muy correcta, muy armónica, muy bien unida en todas sus partes; con *muy buenas patas y por sobre todo supera a la tercera por tener una grupa más deseable, de mejor nivelación, más ancha, más separada en los isquiones y sobre todo más ancha en la articulación coxofemoral. También tiene ventaja en su ubre posterior que es más alta y más ancha y porque su ubre anterior está mejor adherida al cuerpo, con un mejor piso de ubre.*

Vacas de 2 y 3 partos

Esta división fue encabezada por el RP 7034 *"El Recuerdo"*. Definida como una *vaca de 3 partos, nacida el 11 de marzo de 2007 que parió, por tercera vez, el 28 de junio de 2011. El primer parto lo tuvo al año y 11 meses dando 9.800 litros; el segundo parto lo tuvo a los 3 años y 2 meses, produciendo 12.300 litros. Por último volvió a parir a los 4 años y 3 meses y en 133 días lleva 50 litros de promedio en los últimos controles. Realmente un ejemplo de vaca lechera. Lo único que se le podría criticar es que podría ser un poco más grande, pero teniendo en cuenta que es una vaca de un tambo comercial, que su primer parto lo tuvo al año y 11 meses, cosa que ni las mejores cuidadas lo hacen, y que parió nuevamente a los 13 meses produciendo 12.000 mil realmente es una maravilla. Tiene una gran armonía, una tremenda unión de partes, con una marcada suavidad de la cabeza con el cuello y de este con el cuerpo para terminar en gran profundidad en las costillas. La calidad de huesos de sus patas, sus aplomos… su talón, las pezuñas. Tiene muy buen nivel de grupa. Un verdadero ejemplo de vaca lechera.* Todas

Los ganadores de los principales premios junto a autoridades y el jurado.

Omar Buján, responsable de la entidad 67 recibió un presente por todo lo que realizó para este concurso.

RP 14821 de *"Los Manantiales"*, ejemplar que a la postre resultaría Campeón Vaca 5 Años y Gran Campeón Hembra.

El representante de El Principio recibe el trofeo correspondiente a la Campeón Vaca 1 parto

El señor Roald Larrea y el jurado de clasificación entregaron la distinción de Vaca de 4 y 5 años a Los Manantiales.

El RP 1109 de Quarks se clasificó como Campeón Vaca de 6 y más partos y 3er. Mejor Hembra.

Por segundo año consecutivo Los Manantiales de André SC logró la máxima distinción del concurso.

cualidades que le permitieron ser Reservado de Gran Campeón. Para el segundo lugar fue preferido el RP 16355 de *"Los Manantiales". Vaca de 2 partos, de muy buen físico; muy armónica y muy bien unida en todas sus partes. Con mucha fuerza en su línea superior, en su grupa y con gran profundidad de costillas. Tienen muy buenas patas, con gran calidad de hueso. Muestra muy buenas inserciones de ubre. Si debería criticarle algo, sería el tamaño de sus pezones, su forma –un poquito embudo- y la colocación, sobre todo los de adelante que están un poco más hacia afuera que lo deseable.* Una muy buena vaca que aventajó a la tercera sobre todo por su ubre posterior que es más alta, más ancha, marcando una mejor textura de ubre.

Vacas de 4 y 5 partos

En opinión del señor Juan José Felissia esta fue una categoría muy competitiva con siete animales integrando la rueda chica. Finalmente encabezó la misma el RP 14821 de *"Los Manantiales"* ejemplar que a la postre resultaría Gran Campeón Hembra del concurso. Descripta de la siguiente manera: *tiene 5 partos, cumplió 7 años en junio, pariendo su quinta vez el mismo mes. Parió por primera vez a los 2 años y 6 meses dando 7.500 KL. Luego a los 3 años y 8 meses dando 9.200 KL. El tercero lo tuvo a los 4 años y 10 meses produciendo 8.500 litros. A los 5 años y 9 meses dio 11.200 KL. Ahora a los 7 años lleva producido casi 7 mil litros. No tengo dudas que ella es una muy buena vaca. Muy armónica, con muy buen tamaño, mucha capacidad, muy buen lomo y grupa, acompañado por un excelente par de patas y pezuñas, con la mejor ubre de la categoría. Muy bien adherida al cuerpo, tanto en su parte anterior como posterior, especialmente en su alto y ancho, con un ligamento profundo y muy buena colocación de pezones.* Como reservado de Campeón se ubicó el RP 8401 de *"Jaizkibel". Vaca de 5 partos, mediana, de muy buen tamaño, de mucha capacidad, muy triangular, de muy buenas costillas, profundas y presentando una muy buena grupa; ella tenía una de las mejores caderas que vi acompañada por muy buenas patas. Elementos que le permitieron aventajar a la tercera. Ella es una vaca con mejor aspecto lechero, mayor refinamiento, mejor textura de ubre, y si bien ésta es un poco profunda por tener 5 partos, ya está a la altura del garrón, se nota que es una muy buena productora, con muy buen par de patas y pezuñas.*

6 y más partos:

En opinión del jurado en esta división pudo encontrar muchas y muy buenas vacas; vacas que a pesar del tiempo, todavía continúan produciendo muy bien, con ubres razonablemente sanas. Participó una con 10 partos y 98.000 litros de leche, vaca con 6 partos y una ubre alta, ancha y muy bien adherida al cuerpo. *Aquí se pudo ver la importancia que tienen las buenas patas para producir y durar, patas con muy buena calidad de hueso y aplomos.*

La ganadora, el RP 1109 de *"Quarks"*, y que luego sería consagrada como la 3er. Mejor Hembra, fue descripta como *de buen tamaño, que, tal vez para algunos, un poco grande, pero que se muestra muy angulosa, muy bien hecha, con un muy buen par de patas y pezuñas, pero sobre todo con una muy buena ubre. Ella es mejor que la segunda porque tiene un mayor refinamiento, un mejor aspecto de vaca lechera, especialmente en la limpieza de su grupa y nalgas; mostrando, además, ventajas, en su ubre ya que hoy se la ve con un poco de mejor textura y un ligamento suspensorio más definido. Ella, si bien no tiene tanta fortaleza como la otra, tiene un mayor refinamiento lechero. No olvidemos que tiene 6 partos y todavía conserva su ubre por encima del garrón.* A continuación se ubicó el RP 14696 *"Los Manantiales"* por ser de 6 partos y con una tremenda estructura. De gran capacidad, mucho tamaño y gran fortaleza lechera. Ella tiene una extraordinaria calidad de hueso para su tamaño y estructura, eso se evidencia en las patas, en sus aplomos, en la separación de patas vista desde atrás: aplomos muy verticales, despejados del suelo, bien separados y acompañados por una muy buena ubre. Ella es mejor que la tercera en el nivel de su grupa y en la fortaleza del lomo.

Conjuntos

Por último, y antes de dar a conocer los grandes premios, el jurado dio su fallo sobre los grupos de conjuntos, destacando que no hay dudas que esta distinción es uno de los más importantes pues a través de él el productor muestra lo que ha ido haciendo desde la primera a la última categoría. *Aquí se puede ver todo el trabajo del criador, todo su esfuerzo, los cuidados que ha tenido para que, a través de las vacas de cada categoría puedan haber formado estos conjuntos. Aquí lo que un juez busca es una armonía del conjunto, formado con vacas de mucha capacidad, de buena fortaleza lechera, con muy buenas patas y fundamentalmente con muy buenas ubres. Cosas que hacen a la armonía del conjunto.*

En primer lugar se ubicó el conjunto presentado por *"Los Manantiales"* formado por el 3er. Premio de la primera categoría, el 3er. Premio de la segunda categoría, el 1er. premio de la categoría de 5 partos y el 2do de las vacas vitalicias. *Es, sin lugar a dudas, el mejor conjunto de todos. Formado por vacas muy armónicas, con mucha capacidad, muy buenas productoras, con muy buenas patas y excelentes sistemas mamarios.* nh

El Rincón de Kruger Hnos.

Donde el tambo es figura de unión familiar

Pioneros de la lechería en el sudoeste de la provincia de Buenos Aires, los hermanos Kruger, gracias al Concurso de Vaca a Campo organizado por la entidad de Coronel Suarez, pudieron mostrar un rodeo de extraordinaria calidad, adjudicándose, además, la distinción de Gran Campeón Hembra con una vaca vitalicia de más de 60 mil kilos. Todo logrado gracias al tesón, al compromiso, al amor por las vacas y al campo, pero especialmente gracias a una marcada unión familiar que lleva casi 60 años.

A fines de los años '50, siendo Presidente de la Nación el Dr. Arturo Frondizi y Gobernador de la provincia de Buenos Aires el Dr. Oscar Allende, el estado procedió a expropiar parte de las 24.000 hectáreas de campo que una empresa inglesa poseía en el sudoeste de la provincia de Buenos Aires. El campo fue loteado en 47 chacras que fueron entregadas a 50 familias. Eran tiempos de compromiso, de esfuerzos, por eso las condiciones que debían cumplir los nuevos propietarios era honrar la deuda, tener hijos varones, que sepan de actividades del campo y fundamentalmente ganas de trabajar.

Carlos Kruger, que se desempeñaba como *"caminero"*, estaba a cargo del estado de los caminos provinciales, junto a su esposa y sus 6 hijos varones fue uno de los que se embarcó en esta patriada *"junto a un montón de productores, especialmente ganaderos que venían de lugares como Guaminí, Pringles, Tornquist, Hualgelén. Nuestro único capital era el trabajo y las ganas de progresar"* recuerda su hijo Jorge.

Hoy El Rincón de Kruger Hnos. es un campo de 344 hectáreas, *"muy quebrado, con piedras en las lomas y bajos con festucas, trébol lotus y avena. Campos difíciles, especialmente si pensamos que el régimen de lluvia es de 800 milímetros en años normales"*, describe Eduardo Kruger. *"Por suerte hoy con la directa podemos trabajar mejor, pero la debemos contratar"*.

Desde los inicios en trabajo familiar fue la piedra angular para que El Rincón fuera progresando. *"En 1979, recuerda Eduardo, comenzamos el tambo con 10 vaquillonas compradas a La Martona, desde el inicio comenzamos a trabajar con inseminación y la incorporación de tecnología como el control de producción y la registración. En 1982, cuando la cooperativa de Coronel Suarez era una representación del CIALE, tomamos contacto con ellos para hacer un curso de inseminación. Esto nos permitió conocer La Elisa y a partir de allí trabajar por varios años con ellos. A lo largo del tiempo fuimos tomando contacto con varias empresas genética como Juan Debernardi SRL, Genpro SA, CIAVT e inclusive hemos comprado algunos toros a Rosendo Urrutia, su hijo fue el primer calificador de ACHA que nos visitó, también incorporamos vaquillonas de Los Nogales"*.

"Sabemos que tenemos una buena base genética como para tener mejor producciones, pero preferimos priorizar el sistema pastoril, de bajo costo, que aplicamos" agrega Jorge.

En El Rincón todo se hizo y se hace en familia y si bien los iniciadores del proyecto comienzan a sentir el paso del tiempo todavía mantienen la misma estructura, a la cual se están sumando las nuevas generaciones. El ordeño lo iniciaron, como era natural, a mano con el clásico apoyo del ternero. Luego compraron una máquina de 4 bajadas y levantaron un galpón de 10 x 20 lo que les permitió agrandar el tambo. Ya el ordeño era mecánico, pero seguían utilizando el ternero al pie, para ello utilizaban un sistema de manga, fosa y brete a lo largo, *"de esta manera el ternero mamaba desde afuera"*. La siguiente reforma fue "modernizarlo" sin romper la parte de adentro. Se cambió la orientación de las vacas en un espina de pescado modificado con 10 bajadas y comederos automáticos.

La estructura como limitante

Hoy el rodeo de El Rincón está formado por unas 160 vacas en ordeño que, desde hace varios años, es nutrido por la propia reposición. El promedio gira en torno de los 23, 24 litros. *"La limitante que hoy tenemos para aumentar la cantidad de vacas en ordeño,* comenta Eduardo, *es la estructura del campo. Las instalaciones están en un rincón del campo, al igual que la casa, lo que hace que las vacas, en este sistema pastoril, deban caminar mucho. Esto fue producto de que cuando vinimos, para aprovechar lo poco que había construido, fuimos modificando las cosas y así quedaron"*.

"Sabemos que necesitamos vacas de buenas patas, que caminen sin problema. Con buenas ubres a pesar de no tener grandes producciones, lo nuestro son vacas que tengan el físico y la capacidad para adecuarse a nuestro sistema", agrega Jorge.

La vaca ganadora del concurso de Coronel Suarez es un ejemplo de lo que los hermanos Kruger relatan: más de 60 mil litros en 7 partos, impecable, con su ubre por sobre la línea del garrón, con un gran par de patas que le permiten un fácil desplazamiento, con una gran profundidad de cuerpo dado por la inclinación de sus costillas y apertura de pecho. Su madre es el RP 2, lo que indica la profundidad de su genealogía en el rodeo. Hija de Bomaz Donald Duck, *"el hecho de haber ganado el concurso nos ha servido sobremanera ya que nos permite imaginar que estamos en el camino correcto, que nuestra selección no ha sido errada"*, afirma Jorge Kruger.

Jorge y Eduardo Kruger junto a parte de la familia en El Rincón

Con más de 60 mil kilos en 7 partos, esta hija de Bomaz Donald Duck, se consagró como Gran Campeón Hembra y Campeón Vaca Vitalicia en el Concurso Vacas a Campo de Coronel Suarez.

El señor Ernesto Kruger recibe la distinción correspondiente a la Gran Campeón Hembra.

El negocio de la genética

Que el RP 1008 no fue casualidad en El Rincón se puede comprobar a través del resultado que tienen en la crianza y la recría. *"Tener una crianza y una recría sin inconvenientes y vacas buenas productoras, saludables y longevas nos ha permitido tener un mercado de vaquillonas en forma permanente,* dice Eduardo Kruger. *Si bien comenzamos para superar un momento de crisis, desde hace varios años que de la reposición que tenemos sólo la mitad va al tambo, el resto se vende"*. Esto y la base genética del rodeo hizo que las vaquillonas tuvieran pronto interesados que hasta el día de hoy esperan que saquemos la reposición a venta. Los clientes vienen de varios lugares como Pigüe, Guaminí, Tornquist o Puán. Las mismas se venden próximas al parto.

"Tener vacas grandes, sin problema de salud y con muy buenas producciones nos permitió poner a venta vaquillonas que si no deberían haber entrado al tambo. Son esas vacas que pasan desapercibidas en el tambo ya que nunca se enferman, siempre comen, paren todos los años y son las primeras a la hora del ordeño".

El futuro, como era de prever, figura en los planes de la familia Kruger. *"Pero la situación del campo no creemos que nos permita agrandarnos mucho. La ubicación del tambo es incómoda. Ultimamente, con un encierro nocturno hemos incrementado las producciones individuales, pero más vacas va a ser problemático sumar. Sí consideramos que con el correcto uso del mixer podremos ajustar el manejo y la dieta"* nh

arpecol
Asociación de la Región Pampeana de Entidades de Control Lechero
www.arpecol.org.ar
45 entidades – Más 300.000 vacas en control – Más de 1.000 tambos
Objetivos
Extensión y fomento del Control Lechero
Laboratorios de Calidad de Leche
Perfeccionamiento
Banco de Lactómetros
Estadísticas
Participación
Fiscalización
Financiación
Visite nuestra página web si está interesado en información sobre la producción lechera provincial
Administración: Avda. San Martín 471, (6064) Ameghino, Bs. As. Tel.: (03388) 471247 Mail: arpecol@clechero.arnetbiz.com.ar

PRIMERA EVALUACION GENETICA DE LA RAZA HOLANDO ARGENTINO POR CARACTERES DE REPRODUCCION

El Convenio de Colaboración Recíproca y la Carta Acuerdo firmados entre la Asociación Criadores de Holando Argentino, el Ministerio de Asuntos Agrarios de la Provincia de Buenos Aires y la Facultad de Ciencias Veterinarias de la Universidad Nacional del Centro de la Provincia de Buenos Aires son los instrumentos vigentes que, por un lado permitieron la publicación conjunta de las Evaluaciones Genéticas de la raza Holando por caracteres de producción y morfología en el mes de Agosto pasado, y ahora en diciembre de 2011 hacen posible la presentación de la Primera Evaluación Genética de la raza Holando Argentino por Caracteres de Reproducción.

Los avances de la investigación en el área del mejoramiento genético del ganado lechero han permitido, en general, un crecimiento importante de la cantidad y calidad de la producción de leche y de la conformación individual. Permitiendo además observar, en décadas recientes y distintos ambientes, correlaciones con cierto antagonismo entre los caracteres de producción y fertilidad del rodeo *(Hansen et al., 1983; Oltenacu et al., 1991; Damatawewa y Berger, 1998; Makgahlela et al., 2007)*. Así es que, debido al alto impacto económico que poseen tanto los caracteres de producción y reproducción, muchos países comenzaron a desarrollar evaluaciones genéticas por caracteres de fertilidad, incorporando, posteriormente, estas variables en sus índices de selección *(Boichard et al., 1998; VanRaden et al., 2004; De Vries, 2005; González-Recio y Alenda, 2005; Interbull, 2011)*.

Por las razones antes expuestas, y con el espíritu de sumarse a los países que le brindan evaluaciones genéticas a sus productores por caracteres de fertilidad, el equipo de la Facultad de Ciencias Veterinarias de Tandil ha presentado la Primera Evaluación Genética de Reproductores Holando Argentino por Caracteres de Fertilidad a la Comisión de Evaluaciones Genéticas, Base de Datos y Cruzas y Comité Ejecutivo de ACHA para su análisis y aprobación, y para que la misma comience a formar parte de las Evaluaciones de rutina de la raza Holando Argentino a partir de la edición de Febrero de 2012.

Características de la evaluación

La evaluación genética se realizó mediante la implementación de la metodología BLUP – Modelo Animal con medidas repetidas. Los caracteres de reproducción evaluados fueron tasa de preñez de las hijas, expresado en porcentaje (mediante la transformación de la variable *"días abiertos"*, propuesta por VanRaden et al, 2004) e intervalo entre partos, expresado en días. El análisis de ambos caracteres consideró además el estudio realizado por Di Croce (2010).

Información utilizada

Para la evaluación por tasa de preñez de las hijas e intervalo entre partos se utili-

Tabla 1. Valores genéticos promedio, desvío estándar, mínimo y máximo de los caracteres evaluados para los toros y las vacas de la población analizada.

	TOROS				VACAS			
	Promedio	Desvío Estándar	Mínimo	Máximo	Promedio	Desvío Estándar	Mínimo	Máximo
Tasa de Preñez de las Hijas (%) – HTP	-0.18	0.68	-3.06	2.74	0.25	0.58	-2.58	3.37
Intervalo Entre Partos (días) – HTP	1.12	4.48	-23.16	18.91	-1.33	3.83	-18.72	17.40

De frente al futuro

Comenzamos lo que esperamos sea un año próspero para nuestra institución. Queremos que ACHA sea referente en cuanto a la raza a nivel mundial.

El sistema de registros de la asociación, SICEL III, se encuentra cada vez más actualizado. Si bien muchas entidades de control lechero tienen sus envíos al día, pedimos a nuestros tamberos y a las entidades de control que chequeen los datos de sus registros, pues los datos que ustedes manden, formarán parte de la base de datos de control lechero más grande de Sudamérica y a su vez son la base de nuestra prueba de progenie y de las investigaciones que se hacen para el avance genético.

En cuanto a las pruebas de progenie, para adecuarnos a las necesidades de los productores y modernizar la prueba, tenemos un nuevo rasgo en la evaluación: La Fertilidad de las Hijas. Estos datos serán incluidos en la próxima evaluación genética de febrero de 2012. Nos fue muy grato encontrar, a pesar de que fertilidad y producción no van muy de la mano, toros que se encuentran entre los 100 mejores para ambos listados. Creemos que este tipo de toros, que combinen buena producción en sus hijas, con buenos índices de preñez y buen tipo, son lo que necesitamos para el avance de la raza.

Juan José Ysrraelit
Presidente de ACHA

zaron 468.676 lactancias terminadas (o en curso) correspondientes a 327.276 vacas. El número de toros, con hijas con dato evaluados para ambos caracteres, fue de 5.567.

Distribución de los valores genéticos

En la **tabla 1** se presentan los valores genéticos promedio, desvío estándar, mínimo y máximo de los caracteres evaluados para los toros y las vacas de la población considerada. nh

Por: Daniel Casanova, Cecilia Andere, Edgardo Rodríguez, Natalia Rubio y Mailen Larsen. Asociación Criadores de Holando Argentino. Ministerio de Asuntos Agrarios de la Provincia de Buenos Aires. Facultad de Ciencias Veterinarias. Universidad Nacional del Centro de la Pcia. de Buenos Aires.

Bibliografía

Boichard, D., Barbart, A. and Briend, M. 1998. *"Genetic evaluation for female fertility in French dairy cattle"*. Interbull Bull. 18, 99-101.

Damatawewa, C.M.B. and Berger, P.J. 1998. *"Genetic and phenotypic parameters for 305-day yield, fertility, and survival in Holstein"*. J. of Dairy Sci. 81:2700-2709.

De Vries, A. 2005. *"Economic importance of genetic improvements in milk production, reproduction, and productive life"*. University of Florida. Extension publication AN158 available on fttp://edis.ifas.ufl.edu/AN158

Di Croce, F.A. 2010. *"Development of genetic and genomic predictors of fertility in Argentinean Holstein cattle"*. PhD. Thesis. University of Tennessee. 178p.

González-Recio, O. and Alenda, R. 2005. *"Genetic parameters for female fertility traits and a fertility index in Spanish dairy cattle"*. J. of Dairy Sci. 88:3282-3289.

Hansen, L.B., Freeman, A.E., and Berger, P.J. 1983. *"Yield and fertility relationships in dairy cattle"*. J. of Dairy Sci. 66:293-305.

Interbull. 2011. *"Description of National Genetic Evaluation Systems for dairy cattle traits applied in different Interbull member countries"*. Interbull Centre, Sweden. http://www-interbull.slu.se/national_ges_info2/framesida-ges.htm (Accedido 16 de diciembre de 2011).

Makgahlela, M.L., Banga, C.B., Norris, D., Dzama, K. and Ng'ambi, J.W. 2007. *"Genetic correlations between female fertility and production traits in South African Holstein cattle"*. South African Journal of Animal Science, 37 (3):180-188.

Oltenacu, P.A., Frick, A. and Lindhe, B. 1991. *"Relationship of fertility to milk yield in Swedish cattle"*. J. of Dairy Sci. Vol.74 N°1:264-268.

VanRaden, P.M., Sanders, A.H., Tooker, M.E., Miller, R.H., Norman, H.D., Kuhn, M.T., Wiggans, G.R. 2004. *"Development of a National Genetic Evaluation for Cow Fertility."* J. Dairy Sci. 87(7): 2285-2292.

TERCER CURSO SOBRE EVALUACION DEL TIPO

Entre el 12 y el 15 de diciembre último se dictó en Tandil, con base en la Escuela Agraria Dr. Ramón Santamarina, el Tercer Curso Sobre Evaluación del Tipo organizado por ACHA. Fueron cuatro jornadas eminentemente prácticas destinadas a enseñar a los participantes a *"ver"* y evaluar las vacas lecheras, jornadas que fueron dirigidas por el Sr. Claudio Estefan, calificador de la Sociedad de Criadores de Holando del Uruguay, los calificadores argentinos Sres. Vicente T. Argoitía y Juan Emilio Urrutia, y el firmante de esta nota.

Participaron del curso el aspirante a calificador uruguayo Sr. Diego Maddini, los aspirantes argentinos Srtas. Antonella Barberis y Maren Ebinger y el Sr. Alejandro Dailoff, y los inscriptos Nicolás Amasino, Fabián Brivio, Marcelo Cane, Facundo Fasce, Juan Fernández, Leonardo García, Martín Islas Icasto, Alejandro Luque, Pablo Machado, Gaspar Mendizábal, Mauro Morra, Pedro Peralta, Daiana Pérez, Túnica Matías, Manuel Rama, de Argentina; Edgard Barboza, de Uruguay; Juan Durán Torres y Rosa Quinga de Ecuador y Helbert Velázquez de Perú.

A quienes conocemos al Director de la Escuela, Ing. Guillermo Martignoni y a su personal, al Sr. Fernando von Neufforge y al personal de su Estancia La Liebre, no nos llamó la atención la solicitud con la que nos atendieron, ya que es lo habitual. Pero debo manifestar mi especial gratitud a la Sra. Fernanda Lolaberry y su veterinario Dr. Pablo Ochonero a quienes no recuerdo haber tratado antes, y nos recibieron en su establecimiento *"La Juanita"* con enorme cordialidad y esmero. Gracias a todos ellos.

Tal como estaba programado, antes de comenzar las prácticas dimos una pequeña charla sobre la Calificación, su técnica y utilidad y, antes de la evaluación práctica de cada una de las partes hicimos un recordatorio teórico sobre la misma.

El primer medio día trabajamos sobre la Grupa en la Escuela Granja, al día siguiente todo el día en Sistema Mamario en La Juanita, el tercero sobre Patas y Pezuñas en La Liebre, y el último sobre la vaca en su conjunto nuevamente en la escuela. Al final del almuerzo se le entregó un diploma a cada uno de los participantes.

Por fin debo expresar que, tal como ocurrió en los cursos anteriores sobre el mismo tema, las opiniones de los concurrentes fueron muy favorables ya que consideraron, creo que sin excepción, que habían aprendido a *"ver"* a la vaca como no lo habían hecho hasta entonces.

Med. Vet. Bernardo Busso

Visitando tambos en Canadá

"Una experiencia que nos acerca a la elite de la raza"

Para todos los productores argentinos tener la posibilidad de recorrer uno de los países líderes de la crianza del Holstein como Canadá, aparte de ser un hecho inolvidable es una gran posibilidad para tomar contacto con los productores que forman parte de la elite de la raza. La realización de la Royal Winter Fair, en Toronto, es una muy buena razón para emprender esta experiencia.

Juan B. Martinengo, asesor de Semex Argentina, cuenta con la suficiente experiencia como para coordinar un pequeño grupo de criadores que durante 10 días visitaron la máxima exposición de Canadá y recorrieron varios de los establecimientos más renombrados. A su regreso tuvimos la oportunidad de que nos relatara los hechos más importantes del viaje que realizaron.

"El grupo estuvo formado, además, por los señores Guillermo Miretti de "La Luisa", Manuel Fux de "San Luis", Augusto Jordan y Emiliano Vázquez de Semex Argentina. Nuestro principal objetivo fue asistir a la edición 2011 de la Royal Agricultura Winter Fair, que para mí fue la mejor exposición que he visto en mi vida. Especialmente por la calidad de los 390 animales que participaron. Categorías increíblemente parejas, donde no había ningún ejemplar, ni siquiera los que ocupaban los últimos puestos, que no estuvieran a la altura de la muestra".

El impacto de Goldwyn

Fue impactante comprobar que Braedale Goldwyn haya sido consagrado nuevamente como el toro padre *"súper destacado"* del evento (repitiendo su actuación en las más importantes exposiciones del mundo). Fue increíble comprobar que lideró, prácticamente, todas las categorías y que su hija, Eastside Lewisdale Gold Missy (EX -95), resultara Gran Campeón Hembra y Campeón Suprema, similares distinciones a las logradas un mes atrás en la World Dairy Expo de Madison. A continuación, como Reservado de Gran Campeón se colocó otra de sus hijas: RF Goldwyn Hailey (EX-94), ambas de la clase 5 Años.

En la muestra en general sobresalió, como es usual, el display de Semex donde se pudieron ver hijas de toros como Windbrook, Butze, Jordan Fever y Seaver, entre otros.

Guillette Emperor Smurf (EX-91 a los 15 años) productora de 206.934 kilos de leche en 9 partos dejó sin aliento a los criadores argentinos.

Sin lugar a dudas Lookout Holstein & Jersey de Callum McKinven en Quebec fue uno de los lugares recorridos más bellos.

No podíamos dejar la muestra sin haber estado en la clásica *"Venta de Estrellas"* que, como siempre, fue un remate excepcional por su agilidad y el nivel genético de los animales ofrecidos.

–Luego de la Royal, ¿Cómo siguieron el viaje?

–La idea era visitar establecimientos de un grupo de *"criadores"* de primera línea, básicamente para ver cómo están trabajando, hacia dónde están orientando sus líneas genéticas y conocer las diferentes *"opciones"*, *"opiniones"* y *"criterios"* de selección que aplican, lo que, por cierto, siempre es interesante y uno puede sacar conclusiones.

Comenzamos por ***"Stantons Bros. Limited."***, ubicado en Ilderton, Ontario, una explotación de punta que ordeña 750 vacas, propietario de un grupo de hembras de elite que incluye hijas de Lila Z, Elly Mae y Juror Brina, entre otras, todas con muy buenas pruebas genómicas y con contratos por embriones a diferentes países. También fuimos a ***"Smithden Holstein"***, en Tavistock, Ontario, donde trabajan unas 100 vacas de las cuales 10 son EX, 58 MB, 31 B+ y 2 B. De entre ellas se destaca Smithden Allen Alison (MB-88 15*) madre de Smithden Admiral (por Goldwyn) toro número 1 en LPI en las pruebas de agosto de 2011.

También fuimos a lo que podríamos llamar un establecimiento comercial, ***"Summitholm Holstein"*** de Joe Loewith e hijos, allí, con un excelente manejo, ordeñan 350 vacas que promedian 12.500 KL. Nos llamaron la atención hijas de Windbrook en lactancia, hijas de Eight, Buckeye y terneras de Jordan y Manifold. En nuestra charla nos comentaron que están usando Admiral y Lauthority entre otros.

En la recorrida tuvimos la oportunidad de visitar ***"Velthuis Farms"*** fundado en 1959 en Osgoode, Ontario. Su propietario en los últimos años realizó importantes inversiones en genética, lo que lo llevó a tener un grupo de hembras con destacadas pruebas genómicas tanto en Canadá como en USA. Sobresalían las familias de Atlee, Sofía, Elegance y Ashlyn.

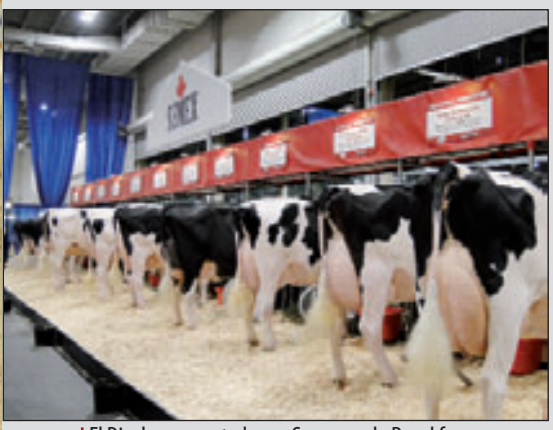

El Display presentado por Semex en la Royal fue una de las principales atracciones de la muestra.

El grupo de argentinos en uno de los establecimientos visitados.

Grandes nombres en la raza

Indudablemente no podíamos dejar sin visitar el establecimiento de Gilles Patenaude y familia: ***"La Ferme Gillette Inc."*** Rodeo de gran influencia en la raza a nivel mundial especialmente a través de toros como Jordan, Jerrick y Windbrook. Allí tuvimos el placer de estar junto a Guillette Emperor Smurf (EX-91 a los 15 años) productora de 206.934 kilos de leche en 9 partos, que continúa en lactancia y se estima que va a marcar un nuevo record mundial de producción vitalicia.

Gran placer y sana envidia nos dio a todos la recorrida de ***"Lookout Holstein & Jersey"*** de Callum McKinven en Canton De Hatley, Quebec, no solo por las vacas que allí vimos, con importantes pruebas genómicas, sino por su prolijidad, orden y la belleza del paisaje. Si a ello sumamos el hecho de que pudimos ver extraordinarios animales copropiedad de argentinos, la felicidad fue mayor.

En fin, como era de esperar tratamos de aprovechar al máximo el tiempo que tuvimos, ello nos llevó a hacer cortas visitas a grandes establecimientos como **Ferme Blondin**, **Ferme Jacobs** (Mejor Criador en Madison y la Royal durante el 2011) y **Ferme Pierre Boulet**, establecimientos de grandes filas, con vacas extraordinarias de grandes antecedentes, gran balance y excelente conformación, elementos que les permiten ser activos participantes en las principales exposiciones de Canadá y Estados Unidos. Lo mismo sucedió en **Comestar Holstein**, cuyo historial hace que quienes la visiten sientan lo que significa este nombre a nivel mundial. Criadores de toros con gran influencia en la raza, basta recordar solo a Leader, Outside, Stormatic, Lee y Lheros, varios de ellos *"millonarios"* en venta de dosis.

Reitero, para quienes amamos a la raza de verdad siempre, en este tipo de recorridas, queremos más. Eso nos llevó a visitar brevemente (a pesar de nuestros gustos) grandes nombres como ***"Quality Holstein"*** donde vimos muy buenas vacas, de gran estructura y capacidad. ***"Bosdale Farms"***, ***"La Presentation Farms"***, ***"Ferme Mystique"***, ***"Ferme Jeandon"***, ***"Ferme Rotaly"*** y ***"Ferme Bergelait"*** propietario de muy buenas vacas, con altos índices y gran cantidad de contratos por embriones.

Lo que recorrimos, creo, nos mostró una raza pujante, con criadores consustanciados con sus trabajos, defendiendo sus criterios de selección y mirando siempre al futuro.

Finalmente, tal vez como la frutilla del postre, dejamos para el último día nuestra visita a Boviteq, el centro de transferencia de embriones, fertilización in-vitro y centro de investigaciones de Semex Alliance donde está alojado un grupo formado, quizás, por la elite más importante de las vacas Holstein del mundo. nh

COMPAL

LÍDER EN NUTRICIÓN ANIMAL

www.compal.com.ar

Agenda

No solo de leche vive el hombre… Remate especial Holando en Liniers

Por iniciativa de la firma Sáenz Valiente, Bullrich y Cía. se realizó el 30 de Noviembre el 1º Remate especial de Holando Argentino ACHA en Liniers

La iniciativa de la firma rematadora apunta a generar un ámbito donde los productores lecheros puedan comercializar y valorizar sus animales de descarte, remitiendo categorías como vacas gordas manufactura y conserva, vaquillonas, toros de descarte, terneros y novillos para consumo.

En esta primera rueda se comercializaron 199 animales remitidos por Agropecuaria La Matilde SA; Agropecuaria Los Teros SH; Bereterbide, José L.; C.I.A.S.O. SA.; Estab. Gan. Fernando Fourcade e Hijos SA; González Alzaga, Augusto; Grimaldi, José Luis; Hijos de Emilio Barreto SA; Lacau Pedro e Hijos; Nayahue SA; Néstor Más SRL y Tres Elviras SA.

Los valores medios comercializados fueron: vacas 4,95 $/Kg vivo, toro 6 $/Kg vivo, por los terneros se pagaron en promedio 8,58 $/Kg vivo, novillitos 7,94 $/Kg vivo y por los Novillos: 6 $/Kg vivo. La demanda fue firme y con gran interés, destacándose las siguientes firmas: Arre-Beef SA, Frigorífico Calchaquí SA, Frigorífico Pasaje La Carolina SA, Frigorífico Penta SA, Frigorífico Cañuelas SA, Frigolar SA, Ing. Agroganadera del Oeste SA, Jorge Luis Tolosa SA, La Cantora SRL. ACHA apoya esta iniciativa y felicita a la firma rematadora, a los remitentes y a los compradores por reconocer la calidad de la raza.

Douglas Maddox
Su fallecimiento

El legado de Douglas Maddox no solamente se limitó a tener suceso con la crianza del ganado lechero, ambos fuimos contemporáneos presidiendo nuestras respectivas asociaciones y pude ver al lado de él, dentro y fuera del país, como impulsó desde la Holstein USA, con una visión integradora a todas las asociaciones del continente. En los Congresos Holstein en Uruguay 2007 y Colombia 2009, fue Douglas Maddox quien dio apoyo "*instantáneo*" a la moción que hiciéramos en conjunto con Uruguay de realizar talleres para calificadores y jueces americanos, con sede en ambos países para el lanzamiento. Hoy ya en la organización del 4º taller y de gran aprovechamiento los anteriores, me atrevo a decir que mucho fue gracias a Douglas Maddox, ya que algunas otras Asociaciones, y de mucho peso, no estaban de acuerdo.

Siempre con un trato muy especial para con nosotros ACHA, les puedo asegurar que ningún presidente de la Holstein comparte de casualidad una mesa y nosotros éramos la mira y blanco para todo evento. Como anécdota, hasta incluso posar en fotos (Colombia 09) con la gorra puesta de nuestra asociación, me animo a decir que es un hecho inédito de todas las presidencias de la Holstein USA.

No fue solo un excelente criador de ganado lechero en los EEUU y muy buen amigo de ACHA, tuvo el mismo nivel e impulso como dirigente en la raza.

Gustavo F. Armando
Ex Presidente de ACHA

Llamado a Concurso Cuota Hilton 2011-2012

En el Boletín Oficial del 07/12/11 se publicó la Disposición Nº 396/2011 con el llamado a Concurso Público para distribución de la Cuota Hilton correspondiente al Ejercicio 2011-2012, se distribuirán cupos por 29.375 toneladas de cortes vacunos, correspondiendo a la Categoría Grupo de Productores el 10 de la Cuota (2.937,5 toneladas).
ACHA está trabajando en el armado de la presentación del Proyecto según los pliegos de bases y condiciones cuyo cierre de presentación es el 4 de Enero de 2012.
Como se mencionara en las ediciones anteriores, haciendo uso de los anticipos otorgados desde Julio a la fecha, ACHA está avanzando en el programa de faenas y exportaciones correspondientes al presente período, se llevan faenados 2.905 novillos Holando Argentinos, remitidos por Socios de ACHA a las plantas de Quickfood en las localidades de San Jorge, Hughes y Villa Mercedes. De estos se han exportado 47 Toneladas de cortes como Bife Angosto, Cuadril y Lomo, principalmente con destino a Holanda y Alemania donde cuentan con gran aceptación por los consumidores.

Convocatoria Productores:
ACHA convoca a los productores interesados en participar dentro del grupo, puede consultar los beneficios y requerimientos con el Departamento de Carne de ACHA, 011-4805-7323, info@acha.org.ar

INTERBULL
Reunión en Montevideo

El pasado 29 de Noviembre, en la ciudad de Montevideo, se mantuvo una reunión con el brasilero João Dürr, Director Ejecutivo del Centro de INTERBULL en Upsala, Suecia, aprovechando su visita en el país vecino.
Participaron de la reunión el Presidente de ACHA, Juan José Ysrraelit, el responsable de las Evaluaciones Genéticas argentinas, Daniel Casanova, y la gerente de ACHA, Liliana Chazo, el principal objetivo de este encuentro fue, además de las naturales presentaciones, intercambiar ideas acerca de la participación argentina en las pruebas internacionales en 2012.
La reunión permitió establecer tiempos de entrega y disipar algunas dudas sobre formatos de archivos.

CARTELERA DE REMATES

Abril

Sociedad Rural de Ranchos, por Pedro Noel Irey

Sociedad Rural de Suipacha, por Sáenz Valiente, Bullrich y Cía.

Mayo

Mercoláctea, San Francisco, por Coop. Guillermo Lehmann.

Sociedad Rural de Villa María, Lechería, por Scaglia SA

Junio

29 de Junio: 1º Remate Anual La Lilia en sus propias instalaciones, por Coop. de Morteros, Coop. de Sunchales y Coop. Guillermo Lehmann.

Agroactiva 2012, por Coop. Guillermo Lehmann.

Julio

Exposición de Palermo, por Sáenz Valiente, Bullrich y Cía.

Agosto

Sociedad Rural de Rafaela, por Coop. Guillermo Lehmann.

Setiembre

ERICCA Sociedad Rural de Villa María, por Scaglia SA

FINACO San Vicente, por Coop. Guillermo Lehmann.

Octubre

Sociedad Rural de San Francisco.

PROXIMAS EXPOSICIONES
TEMPORADA 2011

12 al 15 de abril
Sociedad Rural de Ranchos, Buenos Aires

18 al 22 de abril
Sociedad Rural de Suipacha, Buenos Aires

9 al 12 de mayo
Mercoláctea, Soc. Rural de San Francisco, Córdoba

17 al 19 de mayo
Sociedad Rural de Villa María, Córdoba

6 al 9 de junio
Agroactiva Ganadera, Cañada de Gómez, Santa Fe

19 al 31 de julio
Exposición de Palermo Sociedad Rural Argentina, CABA

16 al 20 de agosto
Sociedad Rural de Rafaela, Santa Fe

7 al 9 de setiembre
FINACO, San Vicente, Santa Fe

8 al 17 de setiembre
Sociedad Rural de Bolívar, Buenos Aires

27 al 29 de setiembre
ERICCA Sociedad Rural de Villa María, Córdoba

5 al 7 de octubre
Sociedad Rural de San Francisco, Córdoba

Internacionales

13 de marzo
Aproval, Valdivia, Chile

Gira de calificaciones
CALENDARIO PARA EL PRIMER SEMESTRE DEL 2012

MES	ZONA	DESCRIPCION
ENERO 2012		Completar las calificaciones del 2do semestre 2012
FEBRERO	9 3	Santa Fe Norte Abasto Sur
MARZO	12 13	Córdoba Norte Mesopotamia
ABRIL	13 2	Mesopotamia Abasto Centro
MAYO	5 10	Buenos Aires Centro Córdoba Sur
JUNIO	1 4 6	Abasto Norte Buenos Aires Oeste Buenos Aires Sur
JULIO	8 11	Santa Fe Centro Córdoba Centro

CUOTA SOCIAL 2012

De acuerdo a lo decidido en la última reunión del año del Consejo de Directores Regionales el 13 de diciembre último, la Cuota Social para el año 2012 ha sido fijada en $ 1.500 la anualidad, pagadera en cuatro trimestres de $ 375 y como todos los años, con la posibilidad de obtener un descuento del 20% por pago adelantado hasta el 15 de Marzo de 2012.

7 Nominados al Campeonato Argentino 2011

Un reconocimiento hacia una verdadera filosofía de crianza

CAMPAZU ROSA ROXETTE 1494 RUDOLPH
Campeón Vaca Adulta Palermo;
Rdo. Campeón Vaca Vitalicia Trenque Lauquen.

CAMPAZU 2516 SIMONA DRAKE
Campeón Vaca 2 Años Senior Rafaela.

CAMPAZU AZUCENA 934 BAXTER
Campeón Vaca 3 Años Junior, Campeón Vaca Joven y 3er. Mejor Hembra Trenque Lauquen.

CAMPAZU KIKO 2174 ROY
Campeón Junior Mayor Mercoláctea; Campeón 2 Años Menor Palermo, Rdo. Campeón 2 Años Menor Rafaela; Campeón 2 Años Menor y Gran Campeón Trenque Lauquen.

CAMPAZU GARITO 1572 CASHMERE
Campeón 2 Años Mayor y Rdo. Gran Campeón Suipacha; Campeón 2 Años Mayor y Gran Campeón Mercoláctea y Palermo; Campeón 2 Años Mayor Rafaela.

CONJUNTO MEJOR CRIADOR y MEJOR EXPOSITOR

Integrado por Campazú Azucena 934 Baxter, Campazú Eloisa 1568 Daffy Trend, Campazú Federica 1654 Nobel, Campazú Rosa Roxette 1494 Rudolph.
Mejor Criador y Mejor Expositor Trenque Lauquen.

ESTABLECIMIENTO OFICIALMENTE LIBRE DE BRUCELOSIS Y TUBERCULOSIS DESDE 1992

CABAÑA CAMPAZU
campazu@hotmail.com

VENTA PERMANENTE DE TOROS Y VAQUILLONAS

Vicente Casares (Bs.As.) Tel/Fax: 02226-491700 - Adm.: Av. del Libertador 602 P. 22 (1001) Cap. Fed. Tel/Fax: 4816-4642

V&J PRODUCCIONES

LA PRUEBA MÁS CONFIABLE.

HAY GENÉTICA, HAY EQUIPO.

Nuestra gente está preparada para acompañarlo, como siempre, en todo el 2012.

"El staff de División Carne y Leche de Genpro S.A. saluda y desea un próspero año nuevo, con más producción y sustentabilidad, para todos sus clientes y amigos ."

Accelerated Genetics

Semenzoo italy

Dante Alighieri 852
Venado Tuerto - Santa Fe
Tel. 03462.437209 - 03462.428479

genpro@genpro.com.ar

GENPRO
Genética Productiva

www.genpro.com.ar | DIVISIÓN LECHE